No 8529 Shanghai Monday April 30 1928　THE EASTERN TIMES　Published every morning including Sundays

時報

中華民國十七年
四月三十日星期一
舊歷戊辰年三月十一日
今天二張售大洋三分
第八千五百廿九號

定報價目　本埠及日本一個月一元二角　全年十二元　南洋歐美各國一個月二元　三個月五元八角　六個月十一元四角　九個月十六元[illegible]　報費先惠郵票九五折算

廣告刊例　「封面及評論」二行起碼每日每行一元四角　「國聞時報」每英方寸每次一元五角地位須於三天前預定　「新聞欄內」每日每行四角五分　「普通地位」三十字起碼每日每字一分二厘　「彩色廣告」加一色手續費十元二色四十元三色九十元四色一百六十元地位格色須預向本館廣告部接洽

本館編輯部設於浙江路二十五號（小花園轉角）電話中央六一二〇四　營業部設於山東路A字六號　電話中央六一二〇一　電報掛號一二五一四　▲中華郵政特准掛號立券　按照新聞紙類寄遞之報紙

心理學

□商務印書館出版□

▲概論
人類的行爲　郭任遠　上冊一元
哲學叢書 近世六大家心理學　謝循初　一元三角
尚志學會叢書 動的心理學　潘梓年　九角
心理學原理　吳致覺　五角五分
廣心理學　張子和　上冊六角　中冊三角五分
心理學概論　王國維　二冊一元五角
北京大學叢書 心理學大綱　陳大齊　六角
共學社叢書 心理學導言　吳頌皋　三角五分
民鐸叢書 心理學論文集　高覺敷　一元五角
又 本能論　[illegible]　上卷八角

普通心理學　陸志韋　一元五角
新學制高中心理學　陸志韋　八角
女子心理學　楊鄂聯　七角

▲政治心理
政法名著 政治中之人性　鍾建閎　一元二角
共學社叢書 政治心理　高承鈞　二冊九角
尚志學會叢書 革命心理　杜師業　二冊九角

▲社會心理
共學社叢書 羣衆心理　吳旭初　七角
又 社會心理之分析　梁仲策　七角

共學社叢書 社會心理學緒論　劉延陵　二冊一元四角
又 社會心理學　金本基　九角
尚志學會叢書 社會心理學新論　陸志韋　六角
意見及信仰　馮承鈞　一元

▲教育心理
現代教育名著 教育心理學概論　陸志韋　二元五角
尚志學會叢書 心理原理實用教育學　舒新城　四角五分
又 教育心理的實驗　[illegible]　六角五分
師範叢書 教育心理學導言　朱定鈞　一元
又 學習之基本原理　錢希乃　一元
北京師大叢書 學習心理　黃公覺　一元六角
教育心理學綱要　舒新城　四角
教育心理學　朱兆萃　七角

▲兒童心理
師範叢書 兒童心理之研究　[illegible]　二冊二元四角
中學叢書 兒童心理學　陳大齊　九角
社會叢書 兒童心理學　蕭恩承　四角
兒童心理學綱要　艾華　三角五分
新智識叢書 青春期心理學　湯子庸　七角

▲應用心理
現代教育名著 應用心理學　莊澤宣　一元五角
尚志學會叢書 審判心理學大意　陳大齊　六角五分
百科小叢書 犯罪心理學　張廷健　二角
新學制 商業廣告心理學　吳應圖　八角
商業叢書 廣告心理學　唐開斌　二角五分

（雜98）

天馬會第九屆美術展覽會徵求出品

本會定於六月一日起六月十日止開九屆美術展覽會自五月一日起二十日止徵求外界出品（過期不收）茲特將出品門類列下　國畫　西洋畫　雕刻　攝影　建築　凡應徵者請以出品交西門林蔭路十九號藝苑出品簡章函索即寄

上海戊辰通信社通告

本社以介紹有統系之政治經濟社會各方面消息鼓吹建設事業促成訓政實施爲宗旨設社址於英租界福州路太和坊五四一號（電話中央七二六四）業經籌備就緒茲定五月一日開始正式發稿尚望各界予以贊助不吝賜教無任榮幸　社長兼總編輯馮都良謹啓

（猛虎商標）

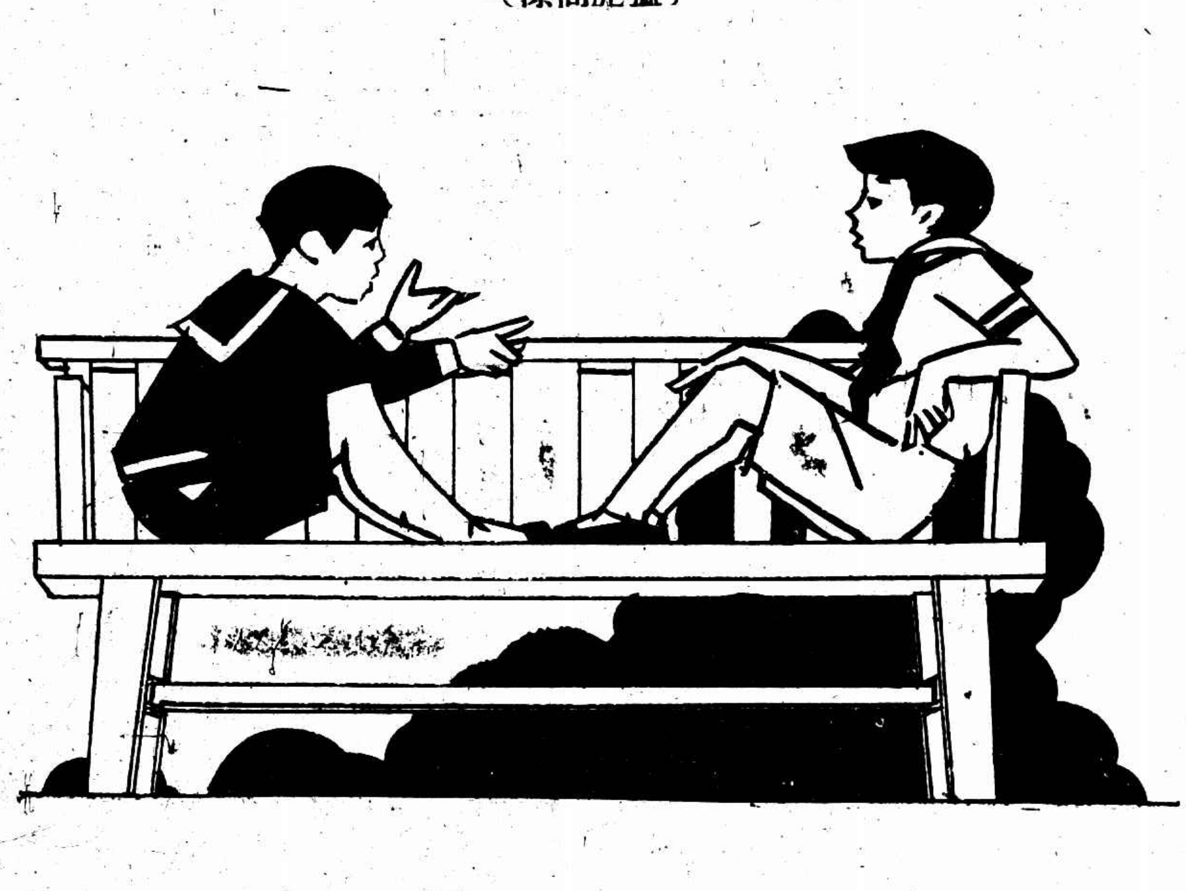

好學生　家傳的秘訣（正）

秀外慧中的黃國華、逢著校中考試的時候、他都是名列前茅、他的同學問他道、國華兄、你何以考起來、不假思索的、有這樣成績呢、他答道、我虧家父傳了一個秘訣、他老人家說、你要考試考得頭昏腦脹的時候、你拿永安堂的靈藥、**虎標頭痛粉**、拿了出來、用開水沖服、馬上就好、功效立見、我有一次、不是碰着難題嗎、頭昏腦脹了、我就用虎標頭痛粉一包、和開水一杯服了、非但立刻見功、連文思也長進不少、那一次不是我考第一嗎、

總發行上海虎標永安堂　北四川路八十九號　電話（北）二七三六

總代理上海林大森　法租界新開河

孫中山先生葬事籌備處招商承辦陵園馬路啓事

[illegible]

龍章機器造紙有限公司廣告

[illegible]

上海特別市黨部黨務指導委員會秘書處通告

第一號　本黨部職員出入證暫由本處發給臨時出入證所有以前[illegible]

中國國民黨江蘇省黨務委員通告

[illegible]

原板芥子園畫譜二集

此從原板初印本五彩套印分梅蘭竹菊各一本共四大本精工與原本無異　定價六元　又初集不日出版價同　上海望平街有正書局

國內紀載

膠濟路被國軍截斷

◎南軍劉某之部衆、出現於膠濟鐵路明水方面、未幾有魯軍之一部分四千餘名、馳往該處防禦、但無效果、且被劉部包圍、後乃退却逃入周村、該處鐵路電報不通、目下兩方在距龍山站一英里附近有激戰、已佔領萊蕪之南軍、目下集中大部隊於博山西南、向博山進擊、（濟南二十九日東方電）

◎青島消息、南軍在濟南東四十哩明水地方、截斷膠濟路線、致交通中阻、青島因此已派日兵一中隊及電線工程隊前往明水、（東京二十九日路透電）

◎二十八晚國軍中路軍佔領泰安車站、左翼軍逼近濟南（徐州二十八日下午十一時電）

熱察間晉軍迭佔要地

◎太原電、熱河總指揮黃守中奉閻錫山密令往來游擊多倫赤城各地、奮鬥六月有餘、近於本月二十日佔領豐寧赤城、又收編敵軍二千餘人、聲勢大振、獨石口古北口各有民軍起而響應（南京二十九日下午十一時電）

宜興張渚會匪已擊退

擒獲四十一名
宜錫交通恢復

◎二十八日、駐常州三十二軍第一師派曾團長赴宜興、加入先在該縣附近祝林村之第三師一團一營、與大刀會匪激戰、擒獲四十一名、內有著匪一人、餘匪退往張渚以西二三十里地方、現仍在進剿中、（無錫二十九日下午十時電）

◎宜興無錫間小輪、三十日起照常開駛、（無錫二十九日下午十時電）

◎宜興城內今日起解嚴、（無錫二十九日電）

◎駐錫第二團前派兵士兩連赴宜會剿、茲以匪已退去、將於明日撤回無錫、（無錫二十九日下午十時電）

◎曾團長昨又派兵一連會同馬團之一連開往溧陽駐防、已於今日上午開抵、（無錫二十九日下午十時電）

◎溧陽公安局長史佐才撤差、新任彭康壽昨由錫赴溧接事、（無錫二十九日下午十時電）

高壽衛戍蚌埠

◎第四十六軍第六師師長高壽被任爲蚌埠戒嚴司令、（蚌埠二十九日下午六時電）

兩粵參加北伐先聲

◎第五集團軍決定組織兩粵部隊參加北伐消息、並有以陳樞銘黃紹雄率（香港二十九日下午九時電）

陳銘樞部開赴瓊崖

◎第十一軍奉令出發瓊崖、（香港二十九日下午九時電）

◎二十八日駐省部隊三千餘、舉行援瓊大巡行、同日在西瓜園與第四軍少校以上官佐開聯歡大會、（香港二十九日下午九時電）

◎第十二師香翰屏派石良月爲募兵專員、赴西江一帶添募新兵、（香港二十九日下午九時電）

國府最近之兩令

◎國府通令所屬限六月以前擬具訓政時期內之施政綱領及施行細則、以便提交政治會議、（南京電）

◎國府令內政部將南京特別市公安局歸其監督、薛部長已咨請市政府轉飭遵照、（南京二十九日電）

煙台戒嚴

◎據日人官場消息、上星期煙台附近發見大批盜匪、如軍隊撤退恐匪將奪城、於是領事諭令僑民出境、但日前美驅逐艦五艘及他國軍艦業已抵此、故外人方面、可無危險、日人消息又稱、煙台華人、仍甚惶恐、華人商會現請當道認眞保護、煙台於二十六日宣佈戒嚴云、（北京二十九日路透電）

◎英人退去煙台之說不確、此間安靖、（煙台路透電）

各地反日之激昂

◎武漢民衆二十九日在漢開代表大會、成立武漢外交後援會、並選出執委麥煥章等二十一人、決發通電反日出兵、並準備對日步驟、程潛白崇禧有三十來漢說、（漢口二十九日下午四時電）

◎市黨部及民衆團體聯合會、電國府反日出兵、（廈門二十九日上午十一時電）

中葡改約問題

◎中葡商約問題、現葡使現等候南京政府來文按、但北京外部並未有此宣佈、僅照會葡使署於六個月內以平等爲根據、談判新約、六個月期滿舊約作廢耳、葡使署以爲依約文解釋、十年期滿後、六個月內任何一方面得通知修約、並無談判時間之限制、惟華人則謂從四月二十八日起六個月內必須談判完畢、立約簽字、葡使署尚未接到葡京關於應付此事之訓令、（北京二十九日路透電）

閩粵彙誌

◎林國賡二日可返廈、（廈門二十九日上午十一時電）

◎李濟琛請古應芬回省商要事、古二十七日由港回省、定三日乘戾臣號輪赴美、（香港二十九日電）

◎考古學會古玉展覽會二十八日開幕、會期三日、（香港二十九日下午九時電）

無錫鎗決共黨三名

◎縣政府前獲共黨指揮護衛湖小阿男、組織委員周根泉、交通委員朱梅生等三名、供認糾衆在東北鄉一帶暴動、二十七日電省請示、今日（廿九）接奉復電後、下午二時飭提在押之胡小阿男周根泉朱梅生三名、綁赴車站、執行槍決、（無錫二十九日下午八時電）

◎二十九日槍決沙洲共黨首領四名、（南通念九日電）

北京之軍訊

◎入關吉黑軍二十餘列車、開赴馬廠德州間、王琦部調往洛口、駐黃河北岸、（北京二十九下午六時電）

◎奉張今晚召集吳俊陞等協商軍事、令吳日內赴德州佈防、（北京二十九日下午九時電）

北京外交近訊

◎中國與希臘新訂商約、希政府要求期限改三年爲十年、以歐戰後各國與華立約、無此短期間爲理由、（北京二十九日下午九時電）

◎奉海聯運合同、交部批准簽字、由外部昨日送日使館、（北京二十九日下午九時電）

◎中比修約日來又有進行、比方已提出意見、（北京二十九日下午九時電）

◎法瑪使今晨出京回國、館務由參贊高斯姆代理（北京二十九日下午九時電）

北京交易所停市續聞

◎交易所停市、無貯盤、財部派金某二人調停公債附捐、（北京二十九日下午九時電）

津浦路軍訊專記

▲各軍會攻泰安　徐州通訊、國馮兩軍會攻泰安、現已到達激戰之期、総將總司令在兗佈置、已令調賀耀祖軍北開大汶口、於二十五日起、與原在中路之劉峙軍、總攻泰安、復調在嶧縣之楊勝治軍於二十五日轉臨城北上、加入中路前線、二六日攻擊甚烈、張靜愚復令飛機隊北駛助戰、

▲包抄敵軍後路　國軍作戰、所用包抄之策、現在蔣總司令以敵在泰安憑險抵抗、於是令方振武部與馮軍之孫良誠部及鄭大章部騎兵、由左翼突襲濟南、以斷魯軍後路、泰安將不攻自破、據二十六日前方消息、孫方鄭各部已抄出泰安後路、進逼萬德一帶、故以軍事眼光測之、濟南或且較泰安之克爲早也、

▲右翼進迫膠濟線　右翼方面陳調元軍、已與中路軍有聯絡之可能、綫陳軍越臨沂而上、即分攻泗水新泰、成一平行線、足截泰安敵軍之左臂、萊蕪泰安之東、最近前鋒已到萊蕪、陳軍並將由此更向北進、分攻淄川博山以截膠濟路線、其後方第二師、連日由浦口陸續過徐赴兗、陳調元現在泗水新泰之間、轉

▲孫百萬拘解總部 當楊勝治在嶧縣時、以魯軍旅長孫百萬投誠後又謀反動、將孫扣留、其部衆亦被繳械、現楊以奉部北開、業於二十五日由嶧將孫解徐、旋於二十六日又將孫解送總部拘押候訊、記者曾往訪問、見孫尙着軍服、爲黃色呢製、戴軍帽、着皮鞋、口吸捲烟、監者對之、尙屬優待、

▲蔣赴蘭封晤馮 前線接到日人出兵消息後、蔣總司令乃擬按外交手續解決、於二十七日晚七時由兗州返徐、以參謀長楊杰留守兗州行營、第一軍團總指揮劉峙主持前方軍事、蔣到徐後即電國府、促對日提出抗議、當晚與何成濬邵力子等從長討論、次晨九時蔣復由徐西上、赴蘭封晤馮總司令、會商一切、度日內即行返徐、至相當時或且返京一行、亦未可知、

▲慰勞隊分別出發 徐州各界援助北伐大會前方慰勞隊、於二十三日出發兗州、二十七日返徐、除在兗發給傷兵慰勞品外、餘均交由總政訓處燬給、該隊人言、乘車北上時、見沿途難民多以榆葉充饑、鳩形鵠面、狀至可憫、後方慰勞隊亦於二十七日下午分兩隊工作、第一隊由魏樹三引導赴城內第一病院、第二隊由劉遂生引導、赴南關第二病院、計慰傷兵七百餘人、爲便利計、每人給予中央銀行輔幣券十角、隊員並分向傷兵致慰勞詞、勉其爲黨國宣勞、(四月廿七日)

蘇省政府會議紀

通過設立反省院

江蘇省政府委員會四月二十七日開第五十六次會議、出席委員、張乃燕·高魯·葉楚傖·繆斌·何玉書·張壽鏞·劉雲昭·陳和銑·鈕永建·茅祖權·陳世璋·(陳匪石代)主席鈕永建·記錄近舉、

▲報告事項 ㈠國民政府令據司法部議復司法不受省政府監督、係樹獨立基礎、及經費仍由地方費支出各情形、除批准外、仰即遵照、㈡國民政府秘書處有(二十五)電告中央最近政情八大端、㈢直魯振災委員會電告於四月二十四日正式成立、㈣浙省政府通電反對日本出兵、㈤開封航空協進會通電爲日本出兵山東、蠻橫欺侮、希一致抗爭、㈥第二集團軍特別黨部電告在汴舉行大規模之北伐宣傳、

▲討論事項 ㈠設立反省院案、決議通過、推葉委員楚傖、繆委員斌、劉委員雲昭詳細計劃、㈡民財兩廳會呈各縣經收農民銀行基金畝捐遵擬辦法復祈核議案、決議、照案通過、㈢民政廳呈請頒布市鄉行政局長考試委員會組織條例、以便遵行案、決議推茅委員祖權、葉委員楚傖、張委員壽鏞審查、由茅委員召集、㈣本省未設電報之各縣應從速設立電報局、以通消息案、決議咨交通部、㈤通令各縣從速籌辦公安隊、以維治安案、決議通過、㈥關於懲治盜匪問題、決議查照本府第五次委員會議第二案之決議、通令各縣照辦、㈦修正江蘇省土地整理委員會名稱案、決議修正爲江蘇省政府土地整理委員會、

溧陽會匪竄擾宜境詳情

無錫通訊、溧陽會匪、二十六日由溧陽竄抵宜興縣境之張渚、駐常三十二軍第三師長蔣超雄、因匪勢猖獗、特撥派第二團一二兩營士兵四連、分兩批赴宜剿匪、駐錫三十二軍三師一團何昆雄團長、亦奉令撥兵二連、由錫開宜協剿、經過情形、已兩誌本報、昨悉張渚商團、與匪劇戰、三十二軍第三師開赴宜興之剿匪軍隊前日到宜後、即開出三連、向張渚進剿、因衆寡不敵、均未得手、宜興城內、謠諑蠭起、商民異常恐慌、前日起已宣布特別戒嚴、宜錫班小輪、昨日招商輪局由錫開宜之翔鳧輪、已停止開駛、駐錫何團派遣協剿匪徒之軍隊、亦已於上午六時乘坐專輪、拖駛貨船、開赴宜興、玆將各方消息、分紀如下、

▲張渚鎮團匪激戰 匪衆自溧陽分乘民船、開抵張渚後、二十六日下午、即有一部分突至鎮上、意圖收繳該鎮商團之槍械、該鎮商團當即集合抵禦、雙方在該鎮街梢劇戰一小時、匪衆迭次衝鋒、商團各團員、毫不畏怯、結果、卒以匪衆人數較衆、不能抵敵、遂分向鎮市退卻、

▲祝林村軍匪相遇 二十七日、駐常三十二軍第三師派遣之剿匪軍第一二兩營、共計士兵四連、全部開抵宜興、當與宜興警團、一度接洽、決留士兵一連駐城、協同防守、其餘三連、分爲三路、出南門、開赴張渚剿捕、據聞張渚在宜興之西六十里、剿匪隊伍、馳抵離張渚約七里之祝林村、其時匪衆適亦由張渚向東竄擾、大隊聚集離祝林約里許之仙泉洞、剿匪軍探悉後、即續向前進、當在祝林村之東約半里許、與匪衆相遇、剿匪軍即踴躍向前突進、雙方遂開始激戰、至六時許、匪衆向後稍退、剿匪隊伍、亦在祝林暫駐、各長官相與計議、僉以匪衆人多、必須多調隊伍、始可必操勝算、當即派遣大隊之一部分返城、擬將匪勢呈報第三師部、請求加派士兵、四面協力圍剿、

▲宜興特別戒嚴 前日傍晚、宜興城中突然謠諑大起、甚至有匪衆將由祝林沿通城大道、撲攻縣城之說、胡縣長及張公安局長、當即宣布特別戒嚴、各城門水柵、一律緊閉、並於城外散放步哨、附郭十里、水陸一律斷絕交通、僅大東門有時開放、以供商民及官警必要時之出入、昨仍繼續戒嚴、

▲宜錫交通阻滯 昨晨無錫招商輪局、得宜興形勢緊張之消息、即於六時許、致電宜興分局詢問、旋於九時許、接得十字復電云、宜不靖輪暫停、招商局接得前項復電、當因該局之翔鳧輪、本日適爲由錫開宜之班、恐開出或致發生危險、故即停售客票、中華輪局之新裕源小輪、日昨係宜溧開錫班、照例於下午九時可以到錫、記者特准時前往輪埠查詢、含輪僅有溧陽搭客二十餘人、據聞該輪、得宜興形勢緊張之訊、即停售宜興客票、本日由溧開錫、係繞去宜興、直駛來錫、故無宜興搭客、今日溧陽班擬仍照常繞道開駛、宜錫間則仍停航、招商開訊、擬亦仿照辦理云、

▲軍隊開抵運村 駐錫三十二軍第一團團長何昆雄部、前晚奉令撥兵赴宜協剿、業已知照公安局、准備船隻嚮導、昨悉何團長已撥派該團第一營二三連士兵、於上午五時、乘新裕福小輪、拖民船六艘、開拔赴宜、當夜新裕福輪開回無錫、記者前往訪問、據該輪水手稱、何團士兵、已開抵運村、擬派探向前方偵探匪況、然後再漸謀進剿、

溧陽匪亂中之一頁

蘇人徐浩然遇險記

蘇州商人徐浩然君、於本月二十四日因事赴宜興、乘便往遊張渚之名勝善權洞、及遊罷下山、甫至舟中、即遇由溧陽潰下之大刀會匪、致被扣留、飽受驚嚇、昨始脫險歸來、玆將徐君所述遇險經過、暨匪中情形、分紀如次、

徐君於本月初五日、邀約常錫等處友朋數人、共鴐一舟、於午時抵張渚、其時即聞溧陽匪訊、且見逃難者絡繹而至、猶以爲該處當可無虞、故初未稍挫其遊興、依然前進而往游善權洞也、至翌日(二十五)晨、始返舟循原道欲回、不料舟行未幾、聞岸上喝令停船聲、徐君等當時探首窗外、欲視呼喝者爲何許人、庸知不看猶可、一見則直即嚇得魂飛天外、蓋在岸上者、手中大都執有裝桿之大刀一柄、刀之式樣、頗似麵店切麵刀、亦有持紅纓長槍者、持步槍者則僅一二人、徐君心知若輩必共產黨也、其時舟子已將船靠岸、十餘匪即相繼上船、嚴加盤詰、徐等當即告以俱係商人、因事來此順便遊名勝者、匪乃向船中搜索一過、謂既無槍械、男係商人、並即溫言安慰、謂幸毋驚恐、決不加害云云、至此、徐君等心始少定、旋匪即派由執大刀者兩人、站於船頭上、餘匪均登岸而去、站於船頭上之兩匪、則左右分開、有如守衛、移時、徐君等試與談話、據稱係河南人、自溧陽來、並謂若輩有符咒、可避槍彈、徐君等察知二匪並無惡意、乃援凳肅之坐、並敬以香烟、二匪即坐、而再繼續作談話、徐君等因以得知匪中之梗概、惟匪之談話、多半係荒謬之語、殊無紀載之可能、時岸上之匪、絡繹而過、有十餘人一羣者、亦有七八人一羣者、其中有垂長辮者多人、同時水道中又有匪徒百餘人、分乘船隻多艘、絡繹而至、匪衆即在該處登岸、陸道而來之匪、亦約百餘人、分向山中及張渚兩路而去、中有女匪五六人、亦穿短衣而持大刀、隨衆向山上去、並有四匪、均受重傷、或用竹槓、或用板門、由人舁之而過、旋站在徐君等船上之二匪、亦登岸而去、而羣匪所乘來之船、於匪衆登岸後、即漸漸向前開動、徐君等所乘之船、乃亦隨之前行、惟沿路時被盤詰、繼而至一大橋、橋上亦有匪多人、又被攔阻盤詰、詢問何往、當告以已遇盤查多次、均蒙放行、並告以須向宜興去、詎知若輩聞係赴宜興、即謂宜興不可去、且又下船搜查一過、移時匪始不加注意、乃得乘隙脫險而抵宜興、轉赴常州乘車返蘇、徐君與人談及此次遇險時情形、猶謂心有餘悸云、

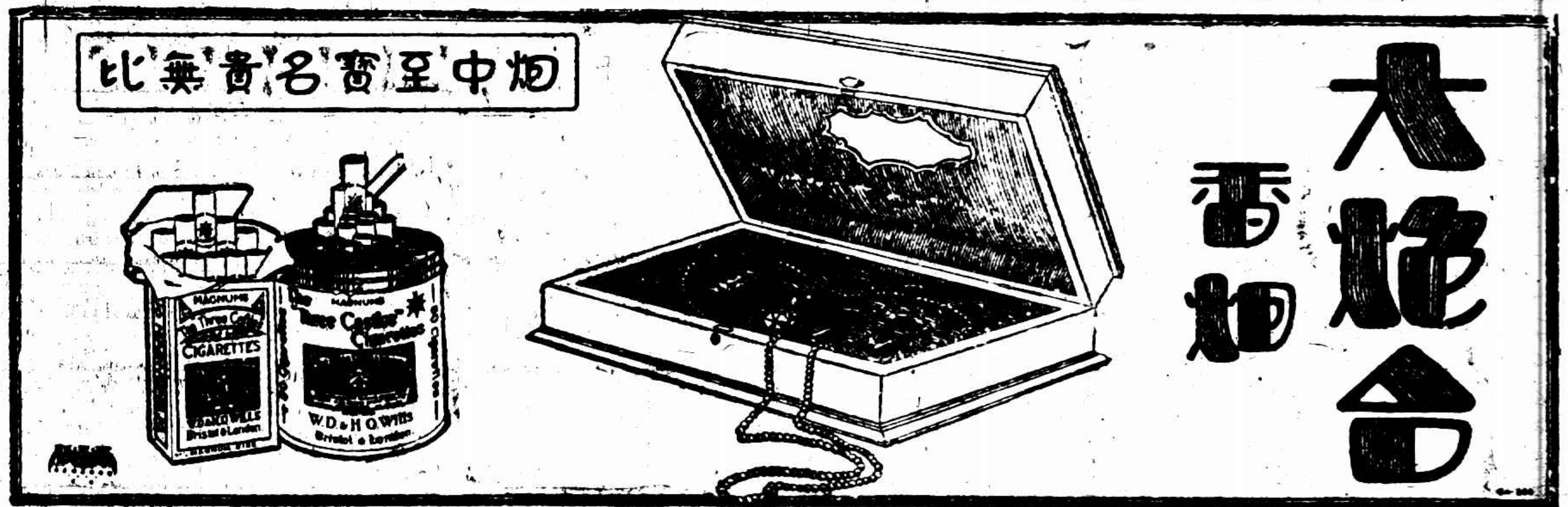

湘省之北伐與剷共

▲北伐軍將開拔完竣…舉行剷共宣傳週

…三省會剿鄺縣共黨

長沙通訊、湘省加入北伐各軍、早已次第開拔、其尙未啓行之各部、如廖磊之第三十六軍、已派定第一第二兩師、於此兩日集中湘潭之易家灣、乘車赴鄂、第三師則俟一二兩師開拔完畢、繼續開行、又周爛所部之第十七軍、亦屬之第十二路、與廖軍同被北伐之令、該路總指揮李品仙、昨已令行周軍長飭即將所部集中寶慶、一俟三十六軍開拔後、即繼續北上、湘省指定加入北伐之軍、至此即將開拔完畢、

在此實行北伐之中、而於專事禍亂之共黨、尤應盡方剷除、以保後方秩序、於是省黨委員會宣傳部、迭次召集長沙市宣傳委員會、開聯席會議、決定組織北伐剷共宣傳週、定於四月二十三日起至二十九日止、按日派隊宣傳、最先尙擬於二十五日舉行遊街大會一次、尋以五月轉瞬即屆、羣衆運動、機會甚多、且各校開學不久、又令停課一日、於學業上亦多影響、故又決定展期舉行、

在此宣傳週內、惟舉行下列各項、㈠每日指定宣傳隊五十隊、出發講演、各團體並須自由派出宣傳隊儘量宣傳、㈡張貼標語、除由宣委會指定地域、分途負責張貼外、各團體並須遵照宣委會頒發之標語、多多張貼、㈢發布傳單、各機關團體、應多印傳單散發、今日爲該宣傳週開幕之第一天、城廂內外、滿貼北伐及剷共之各種標語、各公共場所及各繁盛地方、無處不有宣傳隊講演、亦到處有宣委會偵緝股人員、照料警戒、故秩序極好、

湘南湘東各縣之被共匪蹂躪者、既經次第收復、於是毛澤東朱德各首要、均趨鄺縣一隅、程總指揮已嚴電吳尙李朝芳兩剿匪司令、嚴行進剿、現在吳部第一師熊師長、已率第一團張團敬號由茶陵向鄺縣進剿、其第三團章團紫雲、由攸縣進剿、李司令朝芳、則率部自安仁進擊、又贛軍王軍長(均)所部各師團、如駐永新之楊師、萍鄉之蕭團、蓮花之周團劉團、均奉令向湘東進發、周團並已開抵茶陵之洴渡、與張團敬號聯絡、分途進剿、似此三省合力圍攻、則湘東共匪、當可指日肅清、

湘南湘東、自經共匪盤踞、肆行燒殺、(耒陽一縣、被殺者約數即至五萬名口以上、他可知矣)流離失所之災民、及百數十萬、已經政委會組織湖南匪災急賑委員會、並經聘請彭兆璜等爲委員、已於四月十八日組織成立、已推舉袁家普、陳潤霖、左學謙爲代表、前往首都、向國民政府請賑、一面由程主席分電中央及各省、撥給巨額賑款、並聞范軍長石生、許師長克祥等、昨又聯電程總指揮、請速發現款五十萬元、以便辦理急賑、

福州之反日運動

(四月二十三日)

福州通訊、閩省最近發生之厦平兩案、歷時數月、尙未解決、現厦案已移歸中央辦理、由部派員赴滬向日本總領事提出交涉、平潭案雙方仍在磋議之中、尙未得要領、福州各界對此兩案、均極憤激、日前由總工會召集各界會議、議決派代表陳公規赴厦謀一致之主張、並擬爲大規模之示威遊行、廿二日下午復由學生聯合會在總商會召集各商幫開會、僉以厦平案尙未解決、而日本二次出兵山東又發生、吾閩各界爲抵抗日帝國主義者起見、應對日經濟絕交、當經在場各商幫一致贊成、遂議決於本星期一日(廿三)起由學生聯合會派員出發調查各商貨物中有無日貨、如有日貨、限期肅清、其洋商所辦之日貨抵閩時、由甲道碼頭轉船如工會拒絕運輸、以示堅決、又當厦平事件發生之時、省黨部即發起組織福州各界援助厦平事件大會、近以日本又二次出兵、反日運動、意義更爲擴大、該會乃於廿二日宣告解散、另由市黨部召集各界於廿四日下午二時在市黨部開會、討論重行組織問題、當經議決下列各項、㈠會名定爲福州各界反日運動大會、㈡推舉市黨部爲總務部主任、市宣傳員養成所同學會爲宣傳部主任、市婦女解放協會爲文書股、市商民協會爲庶務股、市學生聯合會爲交際股、㈢推甲道工會洋觔工會海員工會三山公學學生會商華中學學生會閩海關工會報關工會、組織特務委員會、專辦禁運日貨事件、㈣自四月廿八日起實行禁運日貨、㈤會費函請省政府照撥、(四月二十四日)

中央征收所得捐辦法

用以撫卹黨員

中央黨部爲準備黨員撫恤金起見、以向國民政府及國民政府以下各機關人員征收所得捐、其征收責任由中央及中央以下各黨部擔任、所有征收辦法、業經中央黨部規定征收條例七條、通令各級黨部遵行、玆錄原文如下、

第一條、國民政府及國民政府以下直轄各機關、由中央黨部秘書處會計課直接征收之、省政府及省政府直轄各機關由省黨部會計科征收彙交中央黨部、第三條、縣政府及縣政府直轄各機關由縣黨部會計審收彙解省黨部、再由省黨部轉解中央黨部、第四條、市政府及市政府直轄各機關、由市黨部會計科征收彙解縣黨部、由縣黨部彙解省黨部、再由省黨部彙解中央黨部、第五條、征收額如下、㈠每月新俸在五十元以下者不征收、㈡每月新俸在五十元以上百元以下者、征收百分之一、㈢每月新俸在一百〇一元以上二百元以下者、征收百分之二、㈣每月新俸在二百〇一元以上三百元以下者征收百分之三、㈤每月新俸在三百〇一元以上四百元以下者、征收百分之四、㈥每月新俸在四百〇一元以上五百元以下者征收百分之五、㈦每月新俸在五百〇一元以上六百元以下者征收百分之六、㈧每月新俸在六百〇一元以上七百元以下者、征收百分之七、㈨每月新俸在七百元以上八百元以下者征收百分之八、第六條、本條例自公布之日施行、

延吉發現古塚

在二千年以上

長春通信、三月中天圖路龍井村西六十八里哈爾巴山西支脈廟兒溝地方有韓民金某、在山坡上耕作之際、失足墜入土坑內、見坑旁有一洞、洞內黑暗異常、陰氣襲人、金審視良久、疑係古塚、遂走入洞中深數尺處、拾得銅鐵錢幣、與銅碗等數事、持歸後即報告於縣署、此消息傳出後、極引起各方之注意、據考古家稱此種銅錢金佛銅佛、銅印磁器上似鐫有皇帝二字、可證明必爲古代陵墓、又據朝鮮考古家談謂該古物至少在三千年以上、爲世所罕見之物、北京國學館長葉恭綽聞悉後、曾電延吉道尹妥爲保存、並令吉敦路局就近派員調查眞相、該局長遂派敦化警務段長湯某、於十五日至該地調查、延吉道署擬組織採集古物團、從事採掘、(四月十九日)

東三省彙聞

▲劉尙清省長定本月二十五日、在奉開全省稅務大會、決議加稅籌餉辦法、

▲東北大學、向美商購機械二十萬元、附設鐵道車輛修理廠、定八月開學、

▲巨匪黑猴等率衆三百、攜有機鎗四架、在濛江輝南一帶刦掠、

▲奉海路撫順站站長劉某、與貨物主任葉某、被路局査悉、有營私舞弊情事、拘解來省訊辦、

▲奉省署令禁古物及珍奇美術品出境、違者重懲不貸、

▲駐奉天北山城子地方之奉軍第三旅騎兵二十九名因欠餉過鉅、於十八日晨攜械潛逃、駐北大營之模範隊、奉命開赴戰線、該隊不欲作戰、潛逃二十人、

▲奉天海參崴間之長途電線、本月二十日開工、預定年內完成、

▲黑省於呼倫地方、添設漁業稅捐局、徵收漁稅、任宗培爲局長、

浙聞彙誌

浙江省黨部省政府、現發起組織北伐慰勞大會、定五月二日、開黨政聯席會議後、再行召集各界代表籌備、

杭州絲織總工會於二十八日下午六時、被公安局發封、各級絲織三十三工會、否認絲織總工會、已由省黨務指導委員會、派員徹查該總工會內容、

省防軍司令部、派員調查各屬省防軍團營駐地防務情形、

國際紀載

日議會停會後

政務官有請解散動議

民政黨實行罐頭政策

二十九日東京電、日內務省通知地方長官、製作投票用紙準備選舉、(電通社)

二十九日東京電、各省政務官昨晚於首相官邸會合協議之結果、決定向政府進言、若於停會中無必操勝算之希望時、請斷行再解散議會、以始終徵求國民公平之眞意、而期政局之安定、(東方社)

二十九日東京電、政府於昨日午后四時三十分議會停會後、同時田中首相以下各閣僚、退至首相官邸開緊急臨時會議、關於對野黨策及停會善後處置等作重要協議、關於停會一事、政府不過欲求反對派議員之反省、至於對野黨策、則擬先發表聲明書、於停會中極力謀野黨之分裂、(東方社)

二十九日東京電、民政黨以政府方面日圖離間、須加嚴防、實行罐頭政策、停會中結隊赴逗子、鎌倉旅行、並使合宿、絕對禁止已派議員單獨行走、(電通社)

二十九日東京電、野黨各派之於院內各開議員大會、暨益堅其團結、且發表聲明書、高唱停會之不當、與倒閣之實現、當夜復於東京會館開野黨聯合懇親會、大有一往直前之概、(東方社)

二十九日東京電、政友會於停會後、亦開議員會、田中首相作激勉之詞、略謂反對黨必陷於放棄自己之地位而從事反省、故願諸君更加固其團結、以期算無遺策、(東方社)

萬國勞工局管理團開會

二十八日日內瓦電、萬國勞工局管理團、今日經激昂討論後、通過修改華盛頓八時工作公約之程式、並議定管理團於調查已批准及未批准此公約各國內所有之工時與工資情形後、應決定此問題應否列入議程、又一九二九年預算規定勞工局經費八百五十萬金佛郎、比一九二八年增五十萬金佛郎、此預算頗引起辯論、勞工局因新添十六缺、需用職員頗多、故增多經費、但雇主方面反對之、印度代表查特基動議減去十五萬金佛郎、謂國際聯盟會各機關支出之驟增、適足使遠地人民如印度等爲之裹足不前云、工人方面對此建議、大爲反對、卒以十五票對七票打消之、此預算案、後以十七票通過、其餘五人則未投票、(路透社)

瑞典試驗長距電話

二十九日瑞典京城電、日內瓦與士拉勃蘭之季魯那相距二千四百二十二哩、今日試驗電話、成績尙佳、此爲歐洲距離最長之電話、(路透社)

英國研究保護婦女條例

二十八日倫敦電、英政府已指派委員會同政府各部代表、研究海峽殖民地與馬來由諸州關於保護婦女之條例、(路透社)

建設廳此次建築錢塘江義渡碼頭工程投標、今日一封、並將條才實叔姪二人架去、勒贖洋一萬元、

在沈埜橋覩子山地方被著名盜匪王某等多人擄

省委點驗水警 全省水警公安管理處

此事請求重辦、問官諭將孫興國收押、李妹妹

建設廳此次建築錢塘江義渡碼頭工程投標、今日揭曉、協記建築公司得標、標價三萬六千八百三十三元一角四分、限五日內覓具殷實舖保、以憑調查確實後、再行決定、

省黨部定星期一開籌備五月節運動宣傳案、討論五一、五四、五九、五卅、各宣傳大綱、

江海關二五附稅自庫券第十號本息票、續發券第四號本息票、於三十日開始付息、杭州中交銀行已通告週知、

浙江禁煙監察委員會委員馬寅初、續請辭職、有結束消息、

浙江省學生聯合會籌備委員會、于四月底停止募款、擬于五月二十日開成立大會、(四月二十九日)

東三省紙幣大跌

奉票……哈票……官帖

奉天通信、奉省之奉票、吉省之哈票、黑省之官帖、本爲一種不兌換紙幣、其價格漲落每視時局爲轉移、連日京奉津浦各路戰事不利、其行市遂如江河之日下、奉票一元、由五分跌至三分、哈票一元、由七角八分跌至六角、官帖每國幣一元原兌二百四十吊、今跌至一百八十吊、匯水二十五分漲至四十五分、各匯兌莊無形中已停止匯兌、因是金融界陡形恐慌、僉謂奉方勢力一日消滅、各種紙幣必至一文不值、凡持有紙幣者、莫不急於兌換現洋或日幣、以備不虞、於是紙幣之跌落、益不堪收拾矣、地方長官、除嚴檢旅客、凡查出帶現洋二十元出境者、一律沒收、並加以懲罰外、則別無他法也、(四月二十一日)

吉林官帖每吊現值五厘

黑省官帖每吊現值三厘

公電

◎沙市來電 北伐出師、襄陵所指、逆克各城、仰見前敵將士、義勇勵忠、而宣慰賢勞、雄師所給、以奏膚功、捷報傳來、庶民慷慨、我荊沙民衆、群情熱烈、意氣激昂、已於四月徵日成立荊沙北伐後援會、列席計四十餘團體、到會共數萬人、一致擁護北伐、籌劃後方、並籌款接濟軍用、以期直搗幽燕、功成指顧、逆氛掃蕩、斯民得託庥之同登、萬國殊勳、將士勳最後之決鬥、引領前方、佇候捷音、荊沙北伐後援會叩儉、

地方消息

蘇州

縣公安局長出發剿匪 吳縣縣公安局長鄭誠元、據西山十二分局報告、於前日有湖州航船一艘、由橫山開往角里、在該處突遇匪船二艘、即攔船行劫、並將倸才實叔侄二人架去、勒贖洋一萬元、及馬山藏冶山等處亦有匪踪等情、鄭局長據報後、於二十八日上午九時、親率隊士七十名、乘船八艘、開往太湖追剿矣、

絲廠工人糾紛解決 總工會爲解決源茂絲廠工人停工問題、特於二十八日邀集各機關法團、及勞資兩方代表、開會集議、出席者計有總工會代表陳正才・張无盡・卞壽彭、許文生・朱志明・工會聯合辦事處代表程鴻卿・耿盛霖・歸借青・高文奎・東源茂廠工方代表石二姐・楊四姐・西源茂廠工方代表上海阿姐・王巧珠・唐小妹・三阿姨・老二・王阿鳳・阿香・朱小寶・張秀英・大阿姐・俞阿金・東源茂廠方代表舒君華・楊壽禮・西源茂廠方代表楊洪二・張富泉・周紫瞻・張吉昇・吳頌周・金文言・周榮生・黃松年・縣黨部代表張權・駐蘇第三團團副楊英・政治指導員吳渤海・書記長熊東阜・公安局代表徐國棟・北區署巡官蔣思安、巡長呂斌・及前絲廠工人總代表孫碧雅等、公推第三團指導員吳渤海爲主席、首由主席致詞略謂前方軍事正在進展、此種停工問題、都易牽動後方治安、而予反動份子以乘間活動之機會、故今日之會、望須將此事解決、次由總工會代表陳正才報告二次糾紛之眞相・及前次各機關解決之經過・嗣經討論結果、議決各案如下、㈠定於今日(念九)全體復工、㈡工作時間、仍爲十一小時、㈢由列席各機關組織審查帳目委員會、審查孫碧雅經手之絲廠工會帳目、㈣取消孫碧雅絲廠工會代表資格、㈤孫碧雅脫離西源茂廠工作、在未得到職業以前、由西源茂資方按月給予工資、每月十八元三角六分、惟此係特殊情形、其他以後不得援以爲例、㈥孫素之四執委、一律復工、議畢、復由廠方代表簽訂合同而散、

總商會改組 蘇州總商會、於二十八日召集會董會議、計到二十六人、由龐秉二會長主席、討論結果、即日改組臨時執行委員會、原有會董四十六人、加入特別會董五人、合共五十一人、爲臨時執行委員、

盜探被擄案續誌 住居婁門內東北街婦人徐曲氏之子徐水福、曾於舊歷閏二月初六日在沈埝橋梘子山地方被著名盜匪王某等多人擄去、水福謀殺斃命、棄尸洋澄湖中、至日前由徐曲氏到鄉偵悉其子係被王某等所害、乃即返城狀訴地方法院、正由該院着手偵查、而死者之尸身忽被網魚船在湖中將徐尸撈獲、當即報告該地圖保轉報地方法院、於二十七日委吳由檢察官督同吏警前往檢驗、各節已誌本報、玆悉吳法官督同吏警前往檢驗時、當驗得已死徐水福腰縛粗蔴繩一根、繞繳三圈、驗係死後所縛、前胸及左乳各有極重之棍傷一處、青紫浮腫、而頭部亦有棍傷、兩手反縛、頸項有蔴繩布帶一根、其繩痕深及半寸、舌拖出唇外、顯係生前被人用繩勒斃、然後以繩繫腰縛石棄尸湖中、驗畢當即令吏將傷痕塡入尸格、惟法院方面雖係偵悉謀害徐水福因傷致死案內正凶要犯姓名、但因徐尸發現時、已各先事逃匿、至昨已備就公函分別咨請水陸縣各公安局、請各一體飭屬緝凶、一面以拘票選派幹警赴鄉訪拘、以便獲案偵查核辦、

天時變動 當心梅毒

梅毒菌潛居血液中。侵害紅白血球及精蟲或卵子。故能令人乏種絕嗣。患者莫不變形於色。而天時寒熱相搏。尤爲毒菌攻擊之最好時機。於是輕者變重。重者尤重矣。

海波藥之效力。入胃即散佈四肢百骸。取包圍之形勢。搜索敵蹤。而毒菌無所遁藏。故服之者。血液清而毒滅。毒根拔而全愈。永遠不發。其理在是。試服立知。

海波藥主治 花柳梅毒 橫痃下疳 魚口便毒 擴瘍堅瘡 筋骨疼痛 小兒胎毒

▲定價 每瓶二元 每打念元

上海五洲大藥房總發行 總店四馬路 分店鐵大橋

中外各埠分店及各大藥房均有出售

無錫

縣公安隊改組消息 本邑秦縣長、前奉全省水陸管理處令飭、將原有保安清鄉等隊、連同公安局警察隊、一律改編爲縣公安隊、歸聯防區區長指揮、專備剿匪及維持地方治安之用、現在澄錫武宜四縣聯防區、業由公安管理處令委邑人顧建勳爲區長、於二十八日由寧返錫、着手籌備、茲由秦縣長將原有之縣保安隊、及清鄉游擊隊、混合改編爲縣公安隊、隊長一職、擬即請由四縣聯防區區長顧建勳兼任、以便指揮、將於五月一日正式成立、

省委點驗水警 全省水陸公安管理處鈕處長、爲整頓水上治安起見、特委潘家仁來錫、點驗第二區各隊水警、黃區長奉令後、已分令各隊準備一切、潘委員於二十八日下午一時由寧來錫、住新世界六十三號、當即先赴第二區署、與黃區長接洽、並決定五月三日、在錫點驗第六隊、四日赴木瀆點驗第七隊、五日赴洞庭山點驗第八隊、六日返錫、七日赴宜興點驗第九隊、九日赴常州點驗第十隊、然後返省復命、潘委員因另有要公、於二十八日下午五時四十七分、乘下行快車、赴滬公幹、定三日來錫、開始點驗

后橋兩命案下鄉勘驗 北上鄉四三三圖后橋東塚圩、鄉民浦金梅之媳林氏、於本月二十六夜間十二時、被縣偵探隊入門搜捕匪首嚴漢時、開槍誤殺一案、業已報縣請驗、秦縣長原定二十八日親自下鄉勘驗、詎知浦林氏中鎗斃命後、至翌日(二十七)上午、又漸漸甦醒、經家屬急即僱船載送來城、入兄弟醫院醫治、一面具報縣署、請勿下鄉、乃抬送醫院後、經醫生診視、見右額中槍、子彈未出、傷及腦部、已不及醫治、遂囑令舁回船中、延至上午十一時、仍因傷重斃命、再報縣署、派司法書記喬一琴、帶同沈檢驗吏、前往泊船處所相驗、驗得死者浦林氏右額中槍、委係因傷身死、當派法警兩名、押同屍船下鄉、再候官廳派員勘驗、關於本案肇禍眞相、尚未明瞭、昨經秦縣長派股則如承審員、定今晨八時下鄉相驗、並調查肇禍眞相、又有該鎮周小榮之女小妹、被公安局緝警翁漢庭玩弄手槍誤殺一案、雖經屍屬檢驗、亦定今日由股承審員下鄉開棺相驗、並調查眞相以憑核辦、

松江

懸賞緝凶 松江明星橋糖食店主婦徐陸氏之外甥侯石氏、被匪搶刦金鐲一隻、並將氏擊斃、屢誌本報、茲經縣政府懸賞一百元、通緝正凶、知風報信因而拿獲凶犯者減半、

點驗警吏 縣政府司法警察及承發吏等、縣政府定於五月一日逐一點名驗明、以憑去留、

常熟

茶房強姦旅客續誌 南門外境上三新旅社茶房孫興園、(即生保)於二十二日夜許三時許、潛入該社三十一號房間、強姦獨宿女旅客陸妹妹後、適警察第三次到社查夜、當場拘獲、解由公安局訊問等情、已誌本報、茲悉該旅社自此事發生後、業由縣公安局諭飭停止營業、該茶房孫興園則於二十三日由局備文轉解縣政府訊問、當晚由田承審員開庭訊問時、陸妹妹暨胞叔徐貴亦均到案備質、先訊陸妹妹、即據供稱年二十一歲、東張市人、父名二司、自幼憑媒許配與人、今因嫁期已近、初三日(即二十二)隨叔來城購置嫁粧、因時晏不及回鄉、即由叔送往三新開三十一號房間獨宿、叔則寄居朋友處、我是夜適發寒熱、睡至半夜時、該茶房潛入我房、問我有無男人、我說你來做什麼、他就撳住我嘴、叫我不許聲響、一面即將衣服脫去、我因寒熱、無絲毫抵抗能力、任其蹂躪、旋幸警察又來查夜、我乘機叫喊、該茶房則避在牀底下、當即拿獲、務請嚴辦、次審孫興園供年二十五歲、五渠人、於上年七月間到三新充茶房、對強姦一節、初尚狡賴、後由承審員一再駁詰、始俯首承認強姦一次、請開恩求饒等語、末訊徐貴即供稱陸妹妹是我送至三新旅社住宿、此事請求重辦、問官諭將孫興園收押、陸妹妹交叔領回、聽候覆審、

沙洲續獲暴徒兩名 縣公安局昨將駐沙隊警在純陽堂等處拿獲之共黨員吳愛郎・虞濟堂・何大寶・吳錦揚四名、派警解縣後、由田承審員開庭審訊、吳等祇供認被人引入黨、並未參與暴動、諭令收押、聽候偵查核辦、又水警十三隊隊士、日前在沙洲拘獲暴徒兩名、日昨亦已解縣

敬謝良醫 鄙人三子德華年方三歲前日勢頗危險幸蒙世醫吳幼良先生(住[illegible]弄)之[illegible]治得能轉危爲安起日就愈感激之餘[illegible]登報鳴謝 [illegible]

湖州

泗安著匪槍決 泗安著匪何文貴就擒後、經勦匪部趙軍法官一再訊鞫、據供不諱、業奉省電核准、判處死刑、於二十七日上午九時、驗明正身、綁赴城南校場、執行槍決、

久咳丸辨僞法

唐拾義佈告

㈠僞品包內無驗眞券

㈡僞品或有僞驗眞券但翻印甚像模糊不堪

如無上述諸弊方爲眞品將券交同總行即贈本廠美人畫向例一張換一張從不改章

寧波

特刑分庭覓定庭址 浙江特種刑事地方臨時法庭延長錢西樵、擬在寧波設立特刑分庭、已提交省政府會議通過、茲已派員覓定前清黨委員駐甬辦事處即鼎新街同善社原址設立、並擬委派前省黨部清黨科科長何秉達爲該分庭庭長、

縣長整理財政 鄞縣縣長顧樹森莅任後、以整理財政爲設施先着、已將國省及地方稅收劃清、並將舊有虧欠抵補報銷、所有地方稅收、逐一收遂解、交縣產款會保存、茲查得地丁稅每年約實征七萬五千餘兩、折合銀元十三萬五千餘元、抵補金每年約實征米一萬餘石、折合銀元三萬四千餘元、驗契稅每年約可收五萬元、屠宰稅上年收銀一萬一千九百六十九元、以上約共二十三萬一千元、

甬聞彙誌 浙海關張監督申之、奉令他調、財部另委將錫侯接充、昨張氏同甬辦理移交手續、鄞南姜山警分署、二十七日解送市公安局強竊嫌疑犯應逵山、暨告訴人徐全金徐李氏等三口、經公安局供訊以案關刑事、旋送法院核辦、前在百官破獲之私刻外海水上警察廳長印章犯王麗、二十八由張團長押解來甬、當送四局指揮部

鎮江

各鄉反對八分畝捐 丹徒縣長樂上萱前據高資仁讓市等五鄉行政局、呈請縣政府、反對教育局提議征收八分畝捐、以蘇民困、懇予轉呈大學院、因地制宜、暫緩啓征、

嘉定

新縣長定期就職 新任縣長馬紹周、廣西人、年四十餘、奉委後本定十五日就職、因故延至昨日下午到嘉、下榻日暉橋南洋旅館、攜有隨員近二十人、四時入署與陳特委吳縣長接洽一切、聞馬定五月一日就職、

欲謀女子生活獨立者鑒

敝處提倡女子職業創辦吸煙器刺繡公司擬訓練大批技能人材第一期招收十五歲至二十歲女子[illegible]

上海銀行公會會員

中華滙業銀行廣告

本銀行資本銀元五百萬元 金圓五百萬圓 [illegible] 經財政農商部註冊有發行鈔票之權 專營國內外匯兌 辦理各種存放款項 押匯貼現 買賣生金銀以及銀行一切業務 總行設在北京 分行設在上海 天津 漢口 [illegible]

上海銀行公會會員

四明商業儲蓄銀行

本銀行開設以來歷有年所總行設在上海北京路並設分行於寧波漢口等處其他各大埠均有委託代理機關專營匯兌押款業務無論往來各種存款儲蓄存款各項放款以及貼現等一切銀行業務無不手續簡捷誠信相待其有特別存款儲蓄可隨時面洽

新式保管箱庫 [illegible] 電話(六三九八)(六四〇〇)

戲院	地址	今天	戲目	時間	價目
大舞台	三馬路	▲夜戲▼	三本 鎮國 高廷贊	[illegible]	三四六八角
上海舞台	四馬路口	▲夜戲▼	頭本 二本 穿金扇	[illegible]	一二四三八六角
丹桂第一台	四馬路中	▲夜戲▼	蘇三起解 四本鐵公鷄 借東風	[illegible]	[illegible]
共舞台影戲院	法租界	今天日夜開映	劍俠巨片 俠盜湯寇	[illegible]	[illegible]
共和影戲院	西門方板橋	今天日夜開映	戰裏姻緣	[illegible]	[illegible]
中華大戲院	法大馬路吉祥街口	今天日夜開演	王氏四俠	[illegible]	[illegible]
北京大戲院	北京路貴州路口	今天開演三次	天曉得	[illegible]	[illegible]
百星大戲院	老靶子路福生路口	今天日夜開演	歌舞皇后	[illegible]	[illegible]
通俗大戲院	大東門小南門北	今天日夜開演	銀鎗盜	[illegible]	[illegible]
虹口大戲院	虹口乍浦路	今天日夜開演	喬賓的艷福	[illegible]	[illegible]
夏令配克大戲院	靜安寺路	今天日夜開演	神仙艷舞	[illegible]	[illegible]
恩派亞大戲院	法租界霞飛路口	今天日夜開演	後部白雲塔	[illegible]	[illegible]
萬國大戲院	西華德路大莊源街	今天日夜開演	上部白雲塔	[illegible]	[illegible]
中央大戲院	六馬路小舞台原址	今天日夜開演	日俄之戰	[illegible]	[illegible]
新中央大戲院	北四川路海甯路口	今天日夜開演	戰地之花	[illegible]	[illegible]
卡德大戲院	新開路卡德路口	今天日夜開演	戰地之神	[illegible]	[illegible]
世界大戲院	閘北寶興路	今天日夜開演	續十三妹	[illegible]	[illegible]
奧迪安大戲院	北四川路	今天日夜開演	邂逅姻緣	[illegible]	[illegible]
上海大戲院	北四川路	今天日夜開演	美人兒	[illegible]	[illegible]
東華大戲院	法租界霞飛路	今天日夜開演	絕島英雄	[illegible]	八六四角
卡爾登大戲院	靜安寺路派克路	今天日夜開演	碧海情花	[illegible]	[illegible]

第三百十期

新光 THE EASTERN TIMES 時報

十七年四月三十日

b. 司令台

a. 會場全景

d. 南京女中學學生唱開會歌

c. 開會時學生排隊繞場游行

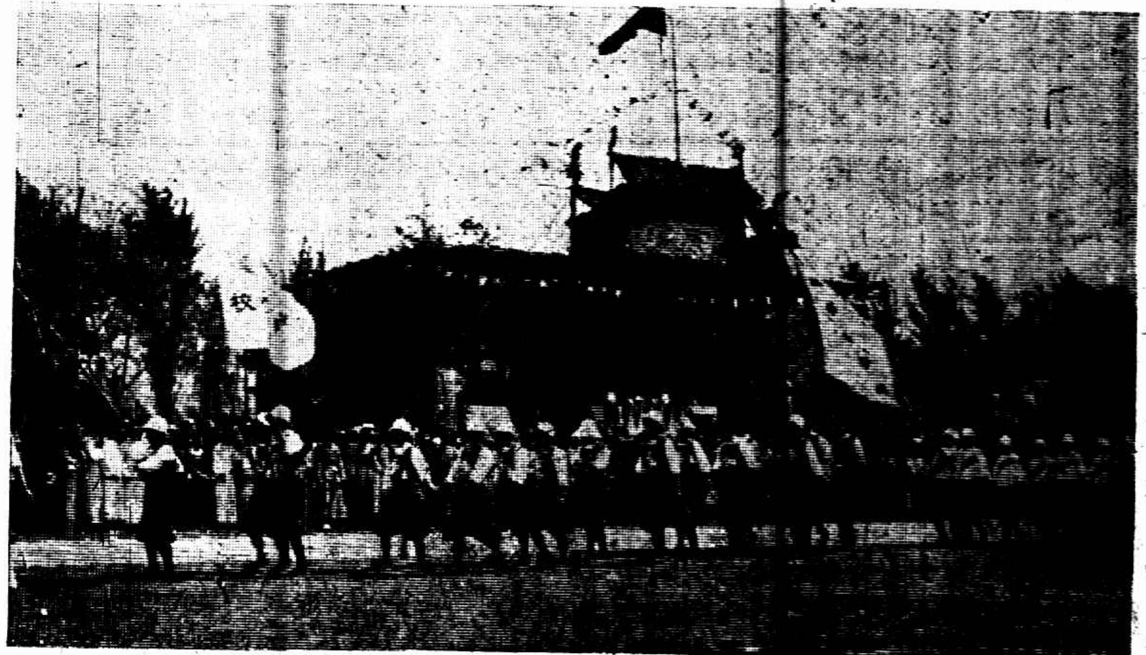

Kiangsu Interscholastic Athletic meet at Nanking, April 28—29. a. The campus. b. the high terrace where orders were sent out. c. Students walk around the field. d. Girl Students Sing the song of the meet.

同濟大學春季運動會　前日在吳淞該校舉行　招倉鳴

3. 千五百米賽跑終點

2. 二百米低欄賽跑

1. 百米賽跑終點

Athletic meet at Tung Chi University, Woosung, on April 28. 1928. 1. Finish of 100 meters dash. 2. 200 meters low hurdle. 3. Finish of 1500 meters run. 4. The campus. 5. Pole vault.

上海衛生運動大會　續昨（仍有餘材見上海記載）

III 掃街又一影　左張定璠中馮少山右錢大鈞　石信嘉

II 两江女子體育專門學校學生參加游行　金雄白

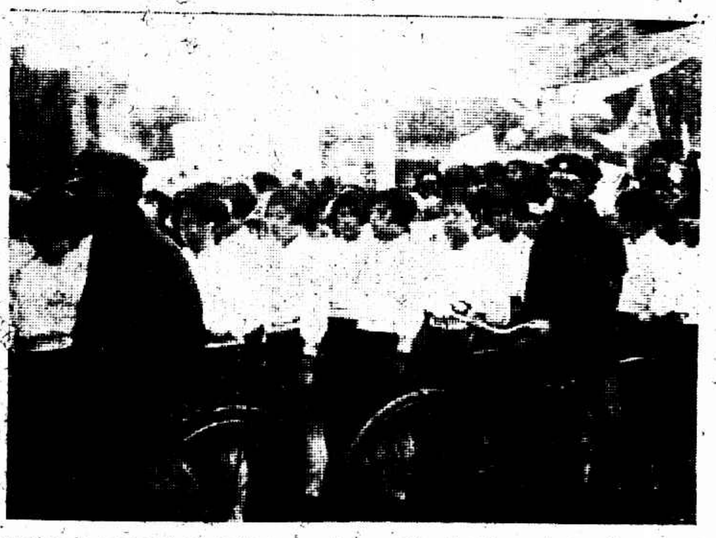

I 會場中演講台　金雄白

City-Wide Street-Clearing Campaign at Shanghai. (some pictures already appeared on yesterday's paper, and besides those shown above, some more pictures appear on the local news section of to-day's issue too. I. Showing enormous multitude attending the campaign and the high terrace where speeches were delivered. II. Students of the Liang Kiang Physical Training College for Girls in procession. III. Another picture showing streets-clearing by officials. From left to right. General Chang Tin-Fang Mayor of Greater Shanghai, Mr. Feng Sao-Sang aud General Chien Tai-Chung, Commander of Shanghai Woosung Police Force.

復旦大學春季運動會　續昨（仍有餘材見上海記載）

C 在場服務之童子軍　邵翼之

B 擲鐵餅　邵翼之

A 職員及優勝運動員「自右至左」上排體育指導黃炳坤鐵餅第一葉福祥乙組高欄第一傳級童子軍司令蔣光堉下排個人第二鍾連基高欄第一李靖邦乙組鐵餅第一周崇道乙組二百四百八百千五百米四種賽跑第一陳子良　邵翼之

Athletic meet at Fuh Tan University (some pictures already appeared on yesterday's issue, and in addition to those shown above, still more pictures appear on the local news section of to-day's issue). A. Judges and successful athletes. B. Discuss throw. C. Tents of boy scouts who rendered valuable assistance to the meet. D. Pole Vault.

上海紀載

衛生宣傳已告終 實行衛生何時始？

閘北遊行

衛生運動大會昨日下午在閘北舉行遊行、先在青雲路集合、到五千餘人、先由鄧局長演說、勉市民共同努力、第一師長代表等繼之、後即整隊出發遊行、由衛生局腳踏車隊開導、第二隊爲衛生局灑水隊、第三隊爲公安局軍樂隊、第四隊商務書館童子軍隊、第五隊市政府各部分職員、第六隊第三十二軍第一師軍隊、第七隊爲房客聯合會及閘北各界、第八隊爲公安局化裝隊、經寶興路共和新路廣肇路恒豐路至新閘橋始散、

參加衛生運動大會之軍警 莫仲良攝

三處遊藝

昨晚在總商會舉行提倡衛生之演講遊藝會、七時開幕、全場座滿、先內政部衛生局科長周文達、江蘇大學醫院院長樂文照相繼演說、次青年競志團表演惜哉新劇、第一幕在鄉村小酒店吃了許多不合衛生的食品、第二幕表演暑天露宿小孩拾取不潔之物置入口內、第三幕表演吃不合衛生品及露宿者相繼染疫之慘酷、第四幕表演舊式婚姻之流毒、第五幕表演舊婚雙方家長之迷妄、第六幕表演覺悟以上種種原因皆由於不衛生而起、至十一時半始散、又在南市普益社於同時開幕、亦告滿座、先由葉惠鈞與婦孺醫院院長王淑貞演說、繼由隆德萬竹等學校表演情唱歌及短幕新劇、均寓意提倡衛生、觀者均極感動、至十二時始散、

中央大會堂昨開衛生運動遊藝會、節目有㈠衛生演講、（章守大君）㈡音樂、（來賓）㈢技擊、（精武體育會）㈣粵樂、（精武粵樂部）㈤跳舞、（啓英女學）㈥雙簧、（趙銘仙丁保祿）㈦清唱京劇、（趙銘仙褚匡九）㈧獨幕劇、（春雷社）、於六時攝影茶點而散、

衛生會中要人在邑廟休息 尤齋攝

鄉鎮運動

上海教育局等發起之三林鄉衛生運動大會、昨在三林學校紀念堂、舉行開幕禮、到千餘人、演講有蘇大道主任・潘局長・施督學・公安分局局長・黨部代表等、游行時由各團體代表洒掃街道、頗能喚起民衆注意、又游行畢、即在三林學校紀念堂開衛生游藝大會、觀衆亦頗爲擁擠、又悉縣教育局長潘寶書等、今日須再往閔行鄉舉行運動大會、

市府公布

米斛木塞檢查結果 已令仁穀公所改正

長工商局將米行所用海斛解校後、近復將較斛時所用之木塞一一較驗、結果、其合數多之木塞、能不準度、合數少如半合之數字塞、所差尚祇百分之二、該局已令飭仁穀公所據法改製爲劃一體、該局又向小沙渡李家庫李業記升斗作調查、據稱升有五種、自一合至五合、斗有十種、自一升至一斗、升斗之大小、常聽各米店之意旨、故不準確、該局已着其各檢一具送局檢查、

不動產契紙 趕向土地局領用

土地局佈告、市政府於五月一日、開始接收本地特別市滬南（舊上海市）閘北・引翔・法華・蒲淞・高・漕涇・楊思・塘橋・洋涇・陸行・行・高橋・吳淞・殷行・江灣・彭浦・眞茹等區全部行政、以後如有在上開各區內、賣買土地、未經領用本局發行之不動產契紙、或已領用本特別市不動產契紙、而未經本局論充之地保、蓋戳證明者、非補行合法之手續不能認爲有效、

機關消息

外沙請兵 派水警前往

啓東縣袁縣長以縣防空虛、共黨土匪乘機擾動、迭電呈請派隊駐防、錢司令又令水上省公安隊第四區派艦前往該縣防剿、

軍人不得護運商貨

錢司令近以軍人常藉軍用護照、代商私運各種物品、藉圖漏稅、昨特訓誡部屬不得再犯、

留汕錢部亦將開來

第三十二軍錢軍長兼警備淞滬後、所有各部隊均已開拔前來、分三大警備區域駐防、尚有一團四連則尚在汕頭、暫歸潮梅警備司令管轄、刻得該處感電亦已拔隊來申云、

閘北保衛團 競賽成績 第六組四隊特獎

上海寶山縣保衛團第一團、昨日舉行全國術科競賽、評定名次如下、優勝第一、第六組（第四隊）第二、第三組、（第五隊）第三、第二組、（第六隊）第四、第七組、（第二隊）第五、第四組、（第三隊）第六、第一組、（第四補助隊）第七、第五組、（第三補助隊）「第一獎」得我武維揚鏡架一座（戴李王三主任贈）智勇具備銀鏡架一座、（王棟贈）銀杯一座、又特號大銀杯一座、（顧竹軒贈）、第二獎、大銀杯一座、（尹副團總贈）銀盾一座、對聯一付、第三獎、得銀杯一座、銀鏡架一座、對聯一付、第四獎、得銀杯一只、第五獎、銀杯一只、第六獎、銀鏡架一座、第七獎銀盾一座、各組給獎畢、另由戴正主任親給正教練陳基、教練陳基荃・教習劉長棋・李秀臺・宋得山・韓慶田・大俊峰・楊沛霖・申明選・等八人各金式淞滬保衛團辦事處優勝紀念章一座、至五時始散隊、

建設局員考試展期

上海縣政府昨奉江蘇省政府建設廳訓令、考試各縣建設局長及所屬技術人員、茲因江北各縣紛請展期、應即展緩至五月二十五日開始考試、報名期間並展緩至五月二十日止、

六支團執委會成立

市區保衛團第六支團昨假縣商會開會員會、執行委員中推定、（原推七人）嚴子賢・朱幾卓・楊衛生・黃勤樸・彭壽昌・翁伯華・姚伯棠・（監察三人）葉惠鈞・徐雲卿・周寶善・（文牘四人）汪也六・凌榮寶・朱維新・梁鴻宣・（評議七人）蔡景達・馬竹泉・姚瑞祥・康秋濤・龔文達・沈瑋雲・何德祿・

黨部工作

市組織部辦登記 先就各區幹部人員

今日起至五月二日止

市組織部定本月三十日至五月二日爲各區幹部人員登記期、凡前任區黨部執行委員指導委員監察委員之黨員均須親往該部登記、該部根據此次總考查總登記結果、即可選派各區指導委員、故手續極爲鄭重、

樂園

星光公司今日設宴

星光影片公司卜萬蒼、定於今日午刻假座霞飛路白宮飯店宴請南洋購片商及本埠新聞界、下午二時即就東華大戲院試映該公司最新出品「同心劫」、

白宮飯店明日開幕

霞飛路四八六號東華舊址、現由張則鍥君經理、創設白宮飯店、附設跳舞場、全夜營業、內部布置極富麗並向卡爾登聘有著名樂師、已定明日正式開幕、昨晚由孫玉聲君請各界試嘗烹調手術、全場一致讚美、

李秋君女士潤格

每尺 十元四尺爲止 條幅 減半 尺頁扇面每件五元 山水花卉人物同例 點景工細加倍 刻石 每字二元

收件處上海卡德路八十號李宅各大牋扇莊及時報館 2633

職工運動

綢綾整煉工會成立

北西藏路華通坊綢綾整煉漿軸工會、昨日在工統會會場開正式成立大會、選舉結果、陳龍堂・勞春生・俞世華爲常務委員、馬順明・沈根福・沈瑞錦・薛長福・譚瑞春・吳沖友爲執行委員、

海關華員二次大會

海關華員聯合會昨假總商會開全體會員大會、除報告會務及討論事件外、並舉行第二屆代表宣誓就職典禮、通過宣言書及演說等

歡迎工會整理委員

上海縣總工會昨發通電、表示歡迎翁光輝・周志遠・郭倩釗・龐鏡堂・黃光斗・劉雲・陳彬諸同志爲上海工會整理委員會委員、希望早日就職、

商界一覽

零批捲煙被扣

捲煙統稅處、滬南查驗所、連日加派稽查、嚴查小店零批捲煙、民國路露香園路口、金公和號、昨日批得茄克大聯珠電美各一條、由民國路蓬城[illegible]、又新小東門[illegible]被稽查員扣留、於民國路丹[illegible]稽查員查見、後經商會代表至滬南查驗所、聲明原由、因該煙已納足統稅、允予今日領回、

各業認購庫券續報

南區納業處消息、據坊業中恒豫業新恒康兩戶、每戶各認二十元、

火柴商取締規則公布

市公安局公布取締火柴營業規則、（一）凡在本市區內以製造或販賣火柴營業者、依照本規則呈請本局核准後方准開業、（二）呈請核准以製造火柴爲營業者、應依照左列事項填具聲請書、一、廠主姓名年籍住址、如係合資營業、則敍列股東經理姓名年籍住址、二、廠屋地點暨建築略圖、三、機器架數暨自何廠、四、職友人數及名冊、五、主任技師履歷、（三）製造廠內儲燐房屋須裝用鐵門、無窗戶入、（四）儲燐房屋須嚴密、不透日光、（五）儲藏燐料當數以適合製用之需要爲限、燐料及已製成之火柴應一律用堅密之鐵箱存儲、（六）雇用工友須有妥實保證、（七）製造場內人員應注意左列事項、一、不准吸煙、二、易於引火之物不准攜帶、（八）紅燐火柴一律不准製售、（九）廠內及製造所應置備救火器具、（十）火柴一經製成、如有受潮不能使用者、應即銷毀埋藏以免危險、（十一）呈請核准以販賣火柴爲營業者、應依照下列各項填具聲請書、一、商店名稱、二、店主姓名年籍住址、三、平時銷售火柴概數、四、承銷何廠所製造者爲多、有無承銷契約、（十二）承銷火柴之商店存貨不得過多、並應用鐵箱貯放、以防危險、（十三）紅燐火柴不准承銷、（十四）凡在本規則施行以前之廠號應一律補呈備案、（十五）本局得隨時派員往各廠號考察、（十六）違犯本規則第一二及第十一等條、（十七）違犯本規則第三四五八各條者、處十五元以上五十元以下之罰金、（下略）

公決

組織反日出兵委員會 又組五月革命紀念委員會

三機關與各團體會議之後

市黨部・市政府・警備司令部前日招集各團體代表開會、討論反對日本出兵山東及籌備五月革命紀念事宜、到七十餘團體代表、決定辦法二種、㈠由民衆團體方面組織「上海民衆反日出兵委員會」、㈡發表宣言三通、㈠告日本民衆、㈠告世界民衆、㈠告國內民衆、次即推舉委員（名單另錄）嗣討論五月革命紀念事項、由主席周致遠將其提案（見來件）逐項說明、衆無異議、並議決組織上海各界五月革命紀念委員會專司其事、

（一）上海民衆反日出兵委員會當選團體如下、工人總會、南區區聯會、南洋職工會、婦女協會、英美煙廠工會、農民協會、學生聯合會、各路商界總聯合會、郵務工會、報關裝卸工會、報界工會、商務職工會、金銀工會、拒毒會、油漆職工會、新聞記者聯合會、華洋印刷工會、市商民協會、總商會、縣商會、南區捲煙工會、

（二）上海各界五月革命紀念委員會當選團體如下、市黨部、市政府、警備司令部、工人總會、學生聯合會、納稅華人會、新聞記者聯合會、市商民協會、市農民協會、總商會、市教育局、各路商總會、婦女協會、南區區聯會、郵務工會、英美煙廠工會、南洋職工會、海員工會、油漆職工會、商務職工會第三分會、銀行公會、錢業公會、華洋印刷工會、縣商會、國民拒毒會、

外交當局對日再聲告

交涉員金問泗對日本出兵山東事、昨已致函日總領事、請爲轉達日政府從速中止、並將前次抗議書附去、海軍特別黨部則另有通電、

胡遯今日就軍政處主任

新任第三十二軍政治訓練處主任胡遯、定於今日就職、聞胡氏係四川人、黃埔軍官學校第一屆畢業生、努力革命工作有年、歷任要職、

胡遯近影 唐僧攝

來件

市指委周致遠對於五月間各紀念節之提議（續）

（五二）定於是日成立「勞工教育基金籌募委員會」、使勞工療養院及勞工補習學校等預定計劃得以次第實現、其籌款辦法、擬用本會名義直接向各大工廠勸募、同時令知各工廠於五一節一日停止作業、即以是日生產盈利項下酌量提撥若干、以充勞工療養院及勞工補習學校等之基金、（五四）本會定於是日成立一民衆圖書館籌備委員會、在最短期間促其實現、同時由本會派員往各學校演講本黨訓政時期之青年運動、（五五）本會定於是日成立總理銅像籌備委員會、俟已經告成、中山紀念堂籌備委員會亦定於是日成立、（五七）本會決定是日爲拒毒宣傳運動、（五九）本會擬定是日爲提倡國貨運動、由本會派員往各工會學校及其他民衆團體從事宣傳、（五卅）本會已決定於是日成立一合作運動委員會、從事實施之運動、其詳細辦法由委員會成立後負責規劃、同時並組織勞動者救濟會、以解除失業工人之生活痛苦、上列各項待二十八日各團體聯席會議議決後即公告實行、

孔雀牌牙粉免稅厘

新亞化學製藥公司孔雀牌牙粉請求按照機製洋貨完稅辦法、於運銷國內由經過第一關局征收正稅及內地稅各一道、其餘稅釐概行免納、並於運銷外洋時豁免一切稅釐以資提倡、已得財部核准、通令各口內地稅局長知照、

各方雜訊

醒華週刊有期

社會人士頗爲稱惜、今由林文榮與陳燕鳳南君等籌備、復刊期在十三日、館地遷於倍開爾路一二四五號、

天主堂舉行大彌撒

法租界永安街天主堂以昨爲聖若瑟中國大主保大瞻禮之期、舉行大彌撒、及各種典禮、

李秋君女士 畫

鎮海李秋君女士爲當代女畫家名手、山水人物花卉鳥獸無不精妙、近因求者紛至、擬略收潤筆以資限制、本埠各大扇莊及本館代爲收件、女士近

昨日引翔鄉賽馬之成績

第一次（甲種馬） 賽九法郎

馬名 騎師 重磅 獨贏 馬位

一 蘇令司立克白Prince Richeart 海而 155磅 502張 489張

二 卻羅拉脫True Knight 包洛克 162磅 110張

三 泥斯Nils 包得亨 162磅 759張

總時間一●一五●一最後二法郎三〇●一頭馬勝半乘二三馬相距一乘半

獨贏 二十一元四角

馬位 （一）九元二角 （二）二十三元八角 （三）七元七角

搖彩 （一）二七五號六百五十元四 （二）一九七號一百八十七元 （三）一七號九十三元

副彩 九張各得洋二十元號碼如下 二六〇 一四二 三三〇 四五三 四三五 四二一 一七四 二七四 二九七

第二次（搖會馬） 賽四分之三里

一 大風Typhoon 宋立峯 170磅 145張

二 蘇Record 畢浩清 153磅 530張

三 紐也辣麗New Year Rush 海寧維去 155磅 717張

總時間一●三九●四最後二法郎二一●二頭馬勝一乘二三馬相距一乘

獨贏 八十七元

馬位 （一）二十三元 （二）九元七角 （三）八元六角

搖彩 （一）五一六號七百九十一元五角 （二）二三三號二百十四元七角 （三）二一〇號一百〇七元三角

副彩 八張各得洋二十元號碼如下 四六五 三五二 六四二 二六八 四二〇 五〇 七四 二九六

第三次（乙種馬）讓重 賽九法郎

一 軋蘭意軋司Geneagles 海寧維去 170磅 153張

二 哥薩克Cossack 安那 157磅 120張

三 兆亨Zorlam 漢得生 155磅 272張

總時間二●一九●三最後二法郎三〇●二頭馬勝三乘二三馬相距一乘半

獨贏 六元八角

馬位 （一）五元七角 （二）七元三角 （三）六元九角

搖彩 （一）四八六號九百〇八元八角 （二）三七六號二百五十九元六角 （三）一〇九號一百二十九元八角

副彩 三張各得洋二十元號碼如下 六七六 七九六 七九四

第四次（甲種馬） 賽四分之三里

一 司保此門尤寧Sportsman Union 畢浩清 162磅 207張 1229張

二 派山其末南Passage Money 海寧維去 155磅 735張

三 葛雷屈拉懋夫Great Triumph 恩加業沙 165磅 617張

總時間一●三二●最後二法郎二一●一頭馬勝三乘二三馬相距二乘

獨贏 八元六角

馬位 （一）五元二角 （二）五元三角 （三）五元四角

搖彩 （一）一二號一千〇八十一元角九 （二）二七六號二百〇九元一角 （三）四五六號一百五十四元五角

副彩 四張各得洋二十元號碼如下 五九五 一五四 九九二 二〇三

第五次（搖會馬）拍賣 賽一里

一 潑發巧而懋勳Perpetual Motion 包洛克 150磅 387張 304張

二 潑爾爾退的夫Presentative 司納沙 150磅 1136張

三 雷特麥克Red Mark 捷士 138磅 125張

總時間二●〇八●一最後二法郎三二●四頭馬勝一乘半二三馬相距二乘

獨贏 三十五元三角

馬位 （一）十三元一角 （二）六元九角 （三）三十元三角

搖彩 （一）七〇六號二千〇六十九元 （二）八七三號二百〇五元四角 （三）七七六號一百五十二元七角

副彩 五張各得洋二十元號碼如下 一七八 八九七 三一〇 六二〇 五四八

第六次（甲種馬） 賽十一法郎

一 凱脫鉑蘭克Mount Blanc 海寧維去 145磅 401張

二 軋倫勞特Grand Lord 恩加業沙 155磅 390張 628張

三 提派脫門Department 海而 163磅 1547張

總時間二●五六●一最後二法郎二九●四頭馬勝半頭二三馬相距二乘

獨贏 四十九元五角

馬位 （一）六元三角 （二）五元八角 （三）五元三角

搖彩 （一）二八號一千一百元九角 （二）四九九號三百十四元五角 （三）八四八號一百五十七元二角

副彩 四張各得洋二十元號碼如下 七四四 九二四 三七 一一五

第七次（搖會馬）A讓重 賽一里

一 尤色文二 章振遠 152磅 608張

二 軋倫康索脫Grand Concert 周鑑鈞 160磅 536張

三 阿特密雷勳Admiration 畢浩清 160磅 915張 97張

總時間二●[illegible]●一最後二法郎[illegible]●三頭馬勝一乘半二三馬相距一乘

獨贏 十二元四角

馬位 （一）十元九角 （二）三十七元九角 （三）八元四角

搖彩 （一）三四三號一千〇八十六元四角 （二）三八五號三百十九元四角 （三）九一一號一百五十五元二角

副彩 八張各得洋二十元號碼如下 六六 九七六 九一 一六八 五 六七 七八五

第八次（搖會馬）B讓重 賽一里

一 紐麥克New mark 黃[illegible] 152磅 344張 240張

二 立得而[illegible]Little Commander 宋立峯 152磅

三 滬州[illegible] 章振遠 147磅

總時間二●一一●一最後二法郎二一●二頭馬勝一頭二三馬相距半乘

獨贏 五十三元八角

馬位 （一）二十二元八角 （二）五十元一角 （三）十三元八角

搖彩 （一）五四號一千〇三十六元 （二）七九七號二百九十六元 （三）一〇二四號一百四十八元

副彩 八張各得洋二十元號碼如下 一〇二〇 九六三 四六三 五〇 〇 七七〇 五八四 三七一

第九次（搖會馬） 賽七法郎

一 地華勃蘭The Warbler 海而 152磅 1072張

二 垃圾大Lazarus 顧兆麟 165磅 387張

三 立得而太太Little Tailor 宋立峯 138磅

總時間一●五一●一最後二法郎二一●一頭馬勝一乘二三馬相距並頭

獨贏 十六元九角

馬位 （一）九元一角 （二）十四元一角 （三）九元一角

搖彩 （一）四五一號一千〇六十一元二角 （二）七七四號二百二十七元四角 （三）五六一號二百二十七元四角

副彩 七張各得洋二十元號碼如下 八四三 四四三 八〇〇 五一八 二六五 九〇四 六六八

第十次（甲種馬） 賽一里

一 脫雷麥克Trade Mark 黃[illegible] 153磅 1197張 324張

二 丘夫騰Dunedin 恩加業沙 163磅 624張

三 大恩色根Tyne II 包得亨 158磅 222張

總時間二●〇六●二最後二法郎三二●一頭馬勝一頭二三馬相距二乘

獨贏 十二元三角

馬位 （一）六元六角 （二）七元 （三）七元六角

搖彩 （一）五五五號一千〇五十三元九角 （二）七六〇號二百〇一元角 （三）二九二號一百五十元五角

副彩 八張各得洋二十元號碼如下 八四三 四四一 三一二 五八 六四八 九七三 八四〇 七二三

第十一次（搖會馬）練習杯 賽一里又四分之一

一 慢來抱孩Merry Boy 大士司 153磅 26張 241張

二 滁尼DoWan 孫信永 147磅 64張

三 朝陰Chowan 考立沙 145磅 90張

總時間二●四[illegible]●一最後二法郎三二●一頭馬勝半乘二三馬相距一乘半

獨贏 六十二元六角

馬位 （一）十一元六角 （二）五十五元三角 （三）四十元八角

搖彩 （一）七〇四號二千六百七十四元四角 （二）四三二號四百七十八元四角 （三）一六號二百三十九元二角

副彩 十一張得洋四十元號碼如下 二 七九 二〇七 四一四 六一 七 六〇六 七四 六九三 五四六 八六 六四六

姚佐頼 新法洗射白濁

白濁乃花柳病初步若不速治[illegible]

牛奶棚小主被綁自述

電氣處職員主使綁票　投函嚇詐又查出兩案

匿名信中報告秘密　本地人陳國元、皖人姚海青、因於去年十一月二十四號晨六時、設計將住居周家嘴路鄉下房子開設牛奶棚主本地人王木發之十一歲男孩張生綁架、勒贖洋一千元、嗣經雙方談判、出洋二百三十元贖回、事後因王木發鄉愚膽怯、未敢報告捕房、以免積仇報復、本年四月六號、總巡捕房總稽查處接到匿名信一封報告前項事實、即派探目李實林馮百順包探管宗餘密往平涼路小茶館內將陳緝獲帶入捕房、詰悉姚海青在楊樹浦路工部局電氣處爲抄火表之職、又往將姚拘獲、併解臨時法院訊押在案、茲經承審此案之季推事目等調查得姚海青尚於本年一月七號、糾黨持械搶刦楊樹浦路一千○二十六號孫有桂麵館値洋二百五十元之財物、並書寫恐嚇信函勒索洋一百元、又於三月二十號向眉州路三十號周元鼎家投遞恐嚇信、索款六千元等情、前日由法院續訊、據中西探投稟前情、經梁推事諭令先審綁票案、着被綁之男孩王張生站入見證欄內

送奶上樓 下梯被縛　詰據王張生供稱、現年十二歲、是晨天將黎明時、奉父命將牛奶送至沈家灘、即被告姚海青家內、登樓走入其臥室、見姚夫婦均在房中、我將牛奶放下、遂下樓、甫至扶梯中級、而姚即用手巾將我雙目紮住、抱入房中、又用繩索縛我之兩手、並云不得聲張、否則以手槍擊斃、至晚間即遂移他處、將我置於樓下、我祇吃蛋糕油炸檜等物充飢、至翌日晚上又搬至樓上、似見被告陳國元到來、手中執有手槍向我恐嚇云、不可喊叫、否則將槍開放擊死等語、另有不相識之兩男子、將我看守同臥、有時晚間增加兩人、第三日方給我鬆縛及飲食、兩被告亦不時到來、後約七八日、有一人到來云、今晚放你回家、至九時許、兩被告至、而姚即將我背下樓、出門雇得黃包車兩輛、陳國元坐車在前、我與姚同乘一車在後、移時至家、我即敲門喊開、由父啓扉而入、即將門關閉、見父取出紙包一個、從窗口中給與被告兩人云云、

二百卅元 贖回兒子　繼據王木發投稱、張生係我兒子、是晨着其將牛乳送往姚處、因姚吃食牛奶、且素來相識、與我堵同在電氣處辦事、是日不見我兒歸來、即往伊處詢問、遇其妻、則稱張生今晨不來、我恐有別事發生、至該管捕房査問、亦無消息、祇得回家、接得一信、內云你兒在我們處、須出洋一千元、即可送回、否則以手槍擊死、期約翌日上午八時許往華德路某紗廠弄中接洽、須手持洋傘爲暗記、其信具名係亡命團、我照其信中所言、按時而往、果有一人、頭戴銅盔帽、身穿黑棉袍者、在該處守候、與我云銀洋帶來否、我答尚未、約停三天、當籌款一百元交付、屆時仍往原處照給其人洋一百元、向伊云、實因無錢、請爲原諒、該人收受後、另將一信塞入我之袋內、並云午後二時將你兒送回、我回家拆視信函內云、尚要洋五百元、方可將兒送回、接洽處約在楊樹浦滬江大學附近交付、我因無此鉅款、置之不理、陰歷十月初十晚九時許、我已在床睡臥、而門外聞有兩人到來、察其聲音、係姚海青陳國元、則云五百元有否、若無、你兒定有危險、我再三懇求、允給一百三十元、將兒放回、至十二日晚九時許、忽聞兒在門外喊我開門、遂啓扉果見我兒回來、是以將款一百三十元從窗口中交與姚海青、而陳亦與姚同來、但陳又名大通子、係白相人、素來相識、不時向我索詐銀洋、事後陳於本年二月間、又欲向我硬借銀洋不遂、開放手槍、將木桶擊成一洞示威云云、

兩案嚇詐 均亡命團　孫有桂投訴於本年一月七號被盜刦失値洋二百五十元之衣飾鈔洋、翌日又接到恐嚇信欲借洋一百元、否則欲我所開之麵館着即遷移、具名係亡命團、但我適遭盜刦、已經錢財搶盡、豈能再付索詐之款、正在閱看恐嚇信之際、適被告姚海青到來吃麵、因伊不時至我店吃食點心、是以相識、彼問我信中何事、我據情告之、彼云須設法調停方妥、並擔任往前途接洽、後出洋八十元、托伊了結、現查悉盜刦及恐嚇信勒索銀洋之事、均係伊唆使云云、又據周元鼎訴稱、本年三月二十號接到恐嚇信勒索洋六千元、亦係亡命團具名、是案已經楊樹浦捕房拘獲南京人姜張兩名云云、

候傳要證 改期再核　梁推事即着季探目將該兩犯提案、詰之姜金濤張德培供稱、前與姚海青在南京蛋廠相識、周元鼎家之恐嚇信與伊無關等詞、梁君諭各被告還押、候傳要證到案、改期再核、

盜跡

寶泰廠刦案破獲

二日內緝獲男女七盜　訊供不諱解公安總局

滬南日暉港平陰橋寶泰第三絲廠、於本月二十一日下午二時半、突來盜匪十二人、分乘汽車兩輛、闖入該廠帳房、用手鎗嚇迫廠中人員、啓開鐵箱、將該廠預備分發工人之新金鈔洋四千餘元、一併刦去而逸、事後公安局通緝不獲、該轄境第二區公安局署長孔康白、巡官王省三、在最近數日中督同長警及全班偵探、四處査察、並日夜出勤、購買眼線、密查多日、始於前日(二十七)夜間、在法租界菜市路緝獲關於寶泰絲廠刦案之盜犯謝方勳一名、經孔康白署長秘密訊問、該盜供出同黨多人、匿於菜市路、孔乃不動聲色、即於是夜、乘車馳往當山路捕房、照會法捕頭、請求預爲派探監視、及至二十八日晨四時、天將黎明之時、二區公安局、乃派長警及包探王雙喜等、先赴法捕房、然後協同華法探捕、前往菜市路、化裝苦工、以倒馬桶爲名、沖入盜窟臥室、當場獲到同黨宣德才一名、並其姘婦王氏一口、旋在黃河路平房中、又拘獲同黨胡耀宗一名、並其姘婦陳氏一口與在辣斐德路純德里設計隱入盜窟臥室、復拘獲同黨夏明思一名、並其姘婦高氏一口、當拘獲該盜時、最爲危險、蓋該盜以手槍裝好子彈、置在床上枕邊、見探捕衝入、執槍欲擊、幸各探員早有防備、下手迅速、未遭其害、以上拘獲男女七名口、尚有十三歲之小孩、一併帶入西門二區公安局暫押、一方面又派探員前往盜窟抄出自來得手槍一支・勃郎林手槍二支、子彈八十六粒、並金飾衣服共八十六件、裝箱帶回公安局、前日(二十八)下午孔康白署長、將各該盜匪一一訊問、盜等直認不諱、並供出刦取唐家灣新涇源南貨店洋三百元、華德絲廠綢葛多疋數在一千五百元以上、寶泰絲廠四千餘元、迨至昨日傍晚、二區公安局將男女盜七名口、及一小孩贓物等一併分乘汽車六輛押解公安總局嚴密審訊、茲將男女盜之口供錄左、

胡耀忠　年三十歲、山東人、住法租界黃河路、(供)我前當軍人、搶法租界某黃包車公司、七人去做的、大約在正月裏每人分得十二元、現在他們多已搬家了、我多不知道、寶泰絲廠共九人去搶、共搶得四千餘元、在斜橋租界地方趙老四家分錢、出發時亦在那邊、每人分得三百二十元、華德染坊案沒有我的、唐家灣謝趙楊等四人去搶、吾到上海祇有三個多月、盒子砲是老謝的、其餘案子沒有做過、

高氏　年二十二歲、崇明人、住辣斐德路、(供)與夏某姘識、在去年九月間、後又逼我成婚、據夏云、前在東北軍當軍官、我不知他爲强盜、

王氏　年三十歲、揚州人、住菜市路、(供)我與宣某姘識有年、但不知他爲盜、

陳氏　年二十八歲、福建人、住黃河路、(供)我去年與胡某姘識、因前夫有遺子無依靠、故再醮與胡、不知爲盜、

宣大才　年三十二歲、河南人、住法租界菜市路、(供)我前在馬浪路開麵店、此次三月初二日我與同黨謝方勳・夏明思・胡耀忠・趙老四等九人同到日暉港寶泰絲廠、從斜橋趙老四家出發、到絲廠搶刦、搶後到趙老四家分錢、分得三百二十元、其餘安分、實在沒有做過、

夏明思　年四十四歲、山東曹州官城人、往辣斐德路(供)我從前在第十師第六混成旅做事、去年臘月、因過年不了、在大興街某布廠共搶到八十餘元、每人分到十餘元、就回家去、因爲北方無事可謀、再到上海來的、本月初二日到申、胡耀忠來約我到寶康泰絲廠去搶、同黨共有九人、吾分得三百二十元、由斜橋(租界地點)趙老四家出發、回來分錢亦在趙老四家、其餘案子、沒有做過、

謝方勳　年二十四歲、徐州人、住法租界菜市路、(供)本年三月間、華德染綢廠共去七八人、我亦在內、分到華絲葛二疋、本月初二寶泰絲廠十一人去的、三道・二賈・老宣・老楊・老胡・老夏・老馬・還有我、其餘多已搬移、不知去向、我分到三百二十元、分錢是在趙老四家分的、趙老四住法租界斜橋地方黃河路、黃包車公司搶四十二元、七八人分的、每人六元、盒子砲是我的、放在老胡家裏、唐家灣新涇源南貨店搶三百餘元、事體我曉得的、但是我不在內、分我洋六十四元、有的、其餘案子沒有做過、

昨晚新聞

巡捕追盜格鬬

彈傷一捕獲一盜　盧蕭馬三人受傷

寓居新閘山海關路新新餘里第一弄第七家之寧波人邱季讓、籍以放黃包車爲業、家道小康、但現已中落、昨晚七時十分、忽有盜匪五名、由前門侵入其家、均衣皂灰色等衣服、口操本地音、三盜執有手槍、二盜徒手、當闖入時、一盜即舉槍開放一響示威、邱妻等在客堂中見狀、均倉皇無所措、一盜隨執槍將人衆監視、一盜入灶披後門口把風、餘盜相率登樓入室、翻箱倒篋、肆意搜索、並無値錢之物、旋見有手提皮箱一隻、內僅値洋數元之衣服三件、盜因搜刦時久、不暇啓視、即攜之下樓逃出、邱因事外出、未在家中、其家人中有某甲見盜逃出、亟啓後門飛奔出弄、大呼捉盜、時盜因由前門逃、其路較遠、未若甲由後門之速、故追逃至弄口、該處二〇〇七及二二四七號華捕已聞聲趕來、盜乃衝出弄堂、一盜向東逃逸、餘盜朝西狂逃、捕緊緊追趕、盜開鎗拒捕、適有山海關路志成新煤號司務挑煤一担而過、被流彈擊中左足背、當即痛暈倒地、捕乃出槍還擊、四盜朝西轉灣、向南逃至大通路、與捕開槍格鬬、該處泰昌協記煤號出店蕭瑞興、(二十四歲)馬阿毛(五十歲)、均紹興人、適在打樣、蕭被流彈擊傷後頸、馬傷左大腿、盜仍向南逃過愛文義路、有一七三八號華捕見盜迎面逃來、急上前兜拿、開槍一響未中、盜即開槍還擊、中該捕右腿、頓時仆地、二〇〇七及二二四七號兩捕已追至、盜逃經定興路、三盜向白克路逃脫、一盜則入定興路一弄中、因無出路、遂被捕獲、帶入新閘捕房、押候解究、至受傷之華捕、送工部局巡捕醫院醫治、其餘之盧蕭馬三傷人、送仁濟醫院、聞傷勢均無大礙、

湖州航船遇盜

被刦一空鎗傷二人

湖州航船郁菊生、前日由申開回湖州、裝載海味苧蔴等貨、並搭客五六人、前日下午駛在南黃浦陳家行、忽有小船兩艘、停泊該處、內有盜匪十餘名、勒令停駛、郁知不佳、即用雙櫓疾駛、以免危險、詎盜即開槍兩響、一槍擊傷搭客一人、彈由背而入、一槍擊傷郁之手指、各船夥見之畏懼、不敢行駛、盜即擁至船上搜抄、當被刦去洋一百三四十元、並將搭客船夥身上抄刦、所有錢洋、盡行搜去、猶不滿意、至船尾刦取箱子兩只、係上海王姓托帶至湖州家中、內値甚巨、盜攜贓向新開河而逸、郁船開回上海、郁與搭客送入醫院療治、

審訊

六盜供出嚇詐案

旅館內分贓　三同黨在逃

盜匪盧阿狗、於本月二十四日糾黨闖入閘北國慶路四十八號保衛團監察佘錫品家行刦、被四區長警與保衛團協同捕獲、帶入四區、訊據供有同黨匿居租界、遂會同捕房續獲通州人顧阿榮・寶山人周榮生・陳阿玉・李寶生・常州人陸炳根等五名連同盧盜一併解由閘北司法科訊辦、各情已誌本報、茲經王監二科員提訊各盜、除供認持械夥同行刦外、並供稱尚在逃之同黨胡阿興曹秀珍阿四等於月前由胡書寫恐嚇信、向城內王姓家嚇詐得洋三百五十元、接洽之地點係在法租界帶鉤橋某燕子窩、當時收到事主款項後、即至某旅館分贓、盧阿狗供認分得洋二十五元、顧阿榮得十七元、周陳李陸四人各得十三元、其餘係胡曹等分派、並供阿四向住新閘路聚慶里三八四號、現已逃匿他處、如能將阿四弋獲、則曹胡亦可拘獲、手槍均係曹所有云云、王監二科員核供之下、即着解公安總局法辦、

警報

▲高家弄　城內高家弄有婦人董晝氏、昨日上午懷抱小孩在門口閑眺、忽來匪徒莫宗獻、將該氏猛擊一掌、即行昏倒、匪遂將該孩手上所戴金老虎頭一只剪去、並又刦去銀鎖片一塊而逃、該氏抱起大喊、由警將人贓併獲、拘入二區二分所、除將贓物給領外、該犯則送地方法院訊究、

便後不幸

腹中一彈傷重

昨晚十一時、新閘捕房境內、發現跡近暗殺案、有住居新閘路一千二百五十號之通州人張天寶、在門外小便、甫畢、見有一男一女往來注視其東鄰一千二百五十四號之陳芝蕃律師住宅門外、因亦注目及之、詎男女即上前至張身畔、叩其何爲、張謂白相、又問張你看什麼、張謂無啥、詎男者即出手槍向張連開二槍、一彈中張腹部、受傷倒地、凶手當即逃逸、張則自投寶隆醫院求治、新閘捕房聞警、立飭華探管宗餘馳往調查、據張稱一星期前、陳芝蕃家曾有形跡可疑者六人往叩大門、陳家人詢之、據云係來探望包車夫阿三者、嗣以無阿三其人、乃卻之不開、六人乃悻悻去、當時張以其可疑、會尾隨六人出外、以察究竟、嗣亦失散、而昨晚開槍者、即爲前次六人中之一云、聞張傷勢頗重、恐有生命之憂、

花寶林逃

龔光裕失愛妾

南市永隆號經理龔光裕、年五十四歲、今屆正月間出洋六百元、娶法界么二妓院花寶林爲妾、賃屋住居中華路、花年祇十八歲、近來時常外出、龔得悉即阻止、並囑傭婦暗中監視、前日上午、傭婦外出購小菜、花即將金飾及細軟衣服裝成一箱攜之而去、傭婦歸來察覺、奔告龔、龔回家檢點、被捲去二千餘金、探問同居、近日有一少年來家、諒必被此少年誘逃也、

姪殺叔

伯兄主使請究

滬西周家橋新涇地方、有鄉民李柳根、於前二月十六日將胞叔李和尚戳斃逃逸、茲據妻李陳氏投六區警所控稱、乃夫被姪殺死、實係夫伯李硯卿及夫兄李壽岐(柳根之父)主使、請求究辦、當奉派警將李硯卿李壽岐先後拘獲、因法院有案、業於昨日解送地方法院訊究、

下逐客令婦人懷恨

醫生報捕・房客下砒礵　扭毆一場・王金氏起訴

住居北河南路四百九十九號之醫生周能之、因有餘屋租賃與婦人王金氏、該氏係由現在海關服務之王子均納爲簉室、自遷入周家後、一日有兩男子至王金氏室中、不知何故、忽然冲突、勸散之後、周遂命氏遷移、經氏夫王子均向周關說、繼續賃居、未幾王接一匿名信、言金氏與周有某種關係、王疑、向金氏詰問、該氏本恨周前下逐客令、正思報復、乃乘機進言其夫、謂周確曾向我調戲、經伊峻拒、於是王對周不免芥蒂、又一日周因病煎藥、周甥王楚生、見金氏手撥藥罐、遂向周告知、謂目擊金氏將砒礵置諸罐內、切勿可服、周駭、持罐投匯司捕房報告、飭探將金氏逮捕、詰問之下、着周自向官廳起訴、而周則未即具控、捕房遂將氏釋放、歸家後口角扭毆、結果王金氏被毆受傷、該氏即延律師具狀臨時法院控告周能之及周妻陳氏周子樹人周甥王楚生等行凶毆傷、由法院准予出票傳究、周等抗不到案、改出拘票、前日拘提到案、除周樹人免保外、餘均着各交三百元保、周能之等因急切無保、由捕加上刑具、帶入捕房、嗣以現金保出、即延請律師、以便將來開庭時辯護、

火警

▲懷悌路　昨晚七時廿分、懷悌路愛越里十號華新泰紙盒作、不戒於火、頓時冒穿屋頂、延燒該里七號八號九等三家、當由法租界救火會驅車到場灌救、約歷二小時始熄、

重婚有罪

金秋泉被控

婦人金張氏、於民國十五年八月初七日由謝文彬湯雲泉潘太太等三人爲媒、嫁與住居北海路三百四十六號之金秋泉爲室、結婚後夫婦感情頗篤、及至去年、該氏探悉金已有妻室、當向媒證理論、反遭毆辱、自此感情破裂、金即停止贍養、氏以來日方長、乏資度日、乃於昨日延律師以刑事在臨時法院控訴金秋泉犯重婚遺棄之罪、業經法院准詞簽出傳票、發交老閘捕房、飭捕往傳金秋泉到案訊核矣、

仇人斧棍

狹路相逢

住居浦東華通碼頭後面泰來里前光探夥之甬人陳阿六、前晚九時許、行經爛泥渡濰新園浴堂東首、忽被仇人五六人、各執鐵棍斧頭、攔住去路、將陳擲倒於地、砍傷手足肩背等處、血流如注、嗣經陳妻得悉、報告崗警追獲帮凶王富貴一名、帶入三區公安局、經鄭區長驗得陳阿六傷勢甚重、當晚諭送浦東醫院療治、

臨時法院

封顧海林家產

臨時法院以花商顧海林不理擔保借款、昨日派警偕同原告至滬西北新涇鎮喚到二十九保六圖地保莊伯琴、查出顧海林廠房機器、一併發封、預備拍賣抵償、

解除婚約

未婚夫聞風搶親

南市施家弄清江人袁阿根、在布廠爲工人、其女巧林、年十九歲、已許配與住居陸家浜同鄉人王某之長子和尚爲妻、已擇定四月間迎娶、乃巧林嫌夫貌醜、囑父解除婚約、王之長子聞悉、昨日糾集四五人、前往搶親、正入屋將巧林抱住出門、被鄰居得悉阻止毆打、王友見之即逃、王當被擊破頭部、袁鳴警到時、王已逃去、現袁正召媒人向王家交涉、

但求離異不計將來

夫眷新歡說也不理　三女待養歸寧或能度日

洞庭山婦人嚴祥貞、現年三十四歲、民國二年嫁與紹興人胡玉堂爲妻、迄已十五載、夫婦初尚和諧、育有三女、年來胡復與少婦徐佩玉者發生戀愛、既眷新歡、頓忘故劍、遂將嚴氏遺棄、久不歸家住宿、亦不給資贍養、嗣由嚴氏訪悉其夫藏嬌之所、因往理論、乃徐佩玉竟大發雌威、嚴氏爲所屈辱、挽請親戚袁某排解、而又不得要領、嚴氏自顧長此因循、殊無以善其後、不若斬斷葛籐、另謀安身之策、近悉胡與所歡遷居新閘重慶路馬安里六百十九號、特延律師具狀向臨時法院提起離婚之訴、以無多金繳納訟費、故僅請求斷離、而對於贍養費則不主張、前日午後法院傳審、惟所送達審期之傳票、並非被告親自接受、故胡臨訊未到、即由原告胡嚴祥貞訴稱、母家洞庭山、現住孟納拉路、民二嫁胡爲妻、初甚和好、至民國十四年始被拋棄、所生三女、均仍由我撫養、胡與其姘婦亦已育有一女、今方三歲、胡之父母早已逝世、胡兄弟兩人、業經分析、其兄現在紹興原籍、有家產、而胡所分得者、已被敗光、現今又無恒產、正月間胡倘來家一次、但彼視家庭如傳舍、稍坐即去、雖經挽親戚袁姓向說、然無滿意答復、祇得請求准予離異、俾歸母家度日云云、瞿推事得供、訊其離婚以後、如何計較、嚴氏答稱、將來問題、現在未能決定、然若核准離婚、則或能歸寧常住、瞿君以離異訟案、關係雙方前途、非尋常之債務案可以由一造之辯論而爲判決、故須格外愼重、被告既不到案、又未具呈辯訴、遂諭本案改期候再飭傳被告、定期訊核、

時裝女子與夫離婚

退還聘金二百元

住居北浙江路仁智里之無錫人李秀林、爲其子寶祥娶女子徐妙林爲室、徐女貌僅中姿、喜效時裝、髮簪已剪、成婚之後、藉口不堪凌虐、逃離夫家、並延律師投臨時法院提起解除婚約之訴、被告李秀林亦延律師聲辯、對於其媳之請求、可以同意、但須着將聘禮退還、業經法院一度傳審、諭令出外和解在案、前日午後繼續開庭、李子不到、由李秀林偕代理律師到案聲稱、原告如欲解除婚約、應退還聘金二百八十元、質之原告徐妙林初允退還一百元、繼增至一百五十元、經瞿推事勸諭李秀林稍示讓步、着徐妙林退還二百元、李勉遵命、律師遂請求庭上飭原告於最短期間交款、蓋恐和解離婚之筆錄簽字後、徐妙林遷移住所、則將來執行、發生困難也、否則飭徐氏先提供担保、而原告聞語即稱急切間實難籌此鉅款、亦無力提供担保、瞿推事乃諭原告云、爾既訴請離婚、照例應先繳納訟費五十元、姑念爾無資力、訟費免繳、今已和解、寬限十天退還被告人財禮等費二百元、如逾期尚未交付、應傳案追繳訟費訊核、

形形色色

誤傷老嫗

昨日上午九時半、匯豐銀行分寫字二西人在楊樹浦行獵打靈鳥時、有住居該處楊家渡之老嫗錫陳氏適俯首拾草、兩西人適見一鳥飛入草內、乃發槍射之、擊傷老嫗面部及手部、嗣由兩西人將其車送醫院醫治。

氣象

徐家匯天文台昨日報告云、因湖南方面低氣壓移近上海之故、而多雲、有東南風、氣壓尋常、逐漸降落、溫度最高七十九・二度、最低五十六・六度、預測今日大晴、多雲而甚暖、東海有小旋風、沿海風向不定、本地有霧、

離婚聲明

鄙人徐立彰與民國元年間娶張氏爲妻成婚向來和睦從民國九年以來至今意見不合時常口角雙方出面邀集證人自願離婚并立離婚據兩紙各執一紙日後男婚女嫁各聽自由特此登報聲明

徐立彰啓 2645

體育紀載

蘇大中等學校運動會閉幕

蘇女中獨得排籃球錦標 何應欽蔣乃燕高興賽跑

男校總分第一 南菁學院……二十四分
個人第一 徐恕忠……十三分
女校總分第一 松江女中……十一分
個人第一 沈瑞芝……八分

■開幕時之熱烈情形

四月二十八日、爲江蘇大學區中等學校聯合運動會之期、上午九時在南京半邊街公共體育場舉行開幕禮、首先奏樂、音調鏗鏘、慷慨激昂、南京女中學生、穿藏青旗衫制服、共有二百餘人、正在開幕時樂聲中趕到、繞行場之半匝、至司令台前、環立唱歡迎歌、次運動員游行、軍樂前導、場長張鍾藩在前指示途徑、繼之者爲裁判員、大會職員、次爲上海愛國女學・松江女中・南京女中・振華女學・競志女學・蘇州女中・南通中學・鹽城中學・崑山中學・南京中學・松江中學・吳縣中學・南菁中學・上海中學・揚州中學・太倉中學・張謇中學・常州中學・復旦實中・江都縣中・東台中學・吳江縣中・淮陰農學・淮陰中學・江陰縣中等、繞場一週、環立司令台前、先攝一影以留紀念、本報攝影記者、奔馳取影、狀甚忙碌、次全體向國旗黨旗總理遺像行三鞠躬最敬禮、肅立場中、又次由會長張乃燕宣讀遺囑、既畢、全體靜默三分鐘、復由正會長張乃燕、副會長俞慶棠等演說、致辭語多勗勵、

■第二日決賽成績

◎百米第一上海中學錢啓明、成績十二秒六、二百米第一南菁徐恕忠、成績二十五秒四、四百米第一上海中姚良、成績六十秒一、八百米第一第中倪達書、成績二分二三秒一、鉛球第一錫中陳庭耀、成績十米九十、撐竿跳第一江陰中學楊時勉、張謇中學史佩芝、成績二米八四五、低欄第一錫中呂斌、成績二十秒、(南京二十九日午十一時電)

◎女校五十米第一蘇女中方錫琛、成績八秒五、六磅鉛球第一寧女中吳厚柎、成績七米一一五、(南京念九日下午十一時電)

◎蘇女中得籃球排球錦標、(南京電)

◎男校總分第一南菁、得二十四分、個人第一徐恕忠、得十三分、(南京電)

◎女校田徑賽第一松女中、得十一分、個人第一沈瑞芝八分、(南京二十九日電)

■第一日男子田徑賽結果

▲百米預賽(分八組每組取二名)

組別	第一名	第二名	時間
第一組	陳少懷(無錫)	姚其權(南京)	十三秒一
第二組	徐鑣(揚州)	孫梓壽(蘇州)	十二秒二
第三組	金殿藩(太倉)	許騰成(蘇州)	十二秒三
第四組	錢啓民(上中)	沈有澤(常州)	十二秒三
第五組	徐恕忠(南菁)	馬濟魂(常州)	十二秒四
第六組	沈子康(上海)	蔡如璋(南通)	十二秒四
第七組	趙滙求(張謇)	張弓(太倉)	十三秒一
第八組	周炙(東台)	陳鑄三(南菁)	十二秒三

▲百米複賽(分三組每組取二名)

組別	第一名	第二名	時間
第一組	周炙(東台)	趙滙求(張謇)	十二秒三
第二組	徐恕忠(南菁)	錢啓民(上海)	十二秒二
第三組	徐鑣(揚州)	沈子康(上海)	十二秒三

▲二百米預賽(分八組每組取二名)

組別	第一名	第二名	時間
第一組	丁榮生(上海)	呂斌(無錫)	二十五秒二
第二組	陳鑄三(南菁)	朱松生(南通)	二十七秒
第三組	祝明濤(鎮江)	牛慶彭(淮陰)	二十七秒三
第四組	劉墳(張謇)	馬濟魂(常州)	二十六秒一
第五組	徐恕忠(南菁)	陳少懷(無錫)	二十六秒二
第六組	湯瑞鈞(蘇州)	陳炳生(松江)	二十七秒三
第七組	錢啓民(上海)	蔡如璋(南通)	二十五秒四
第八組	徐鑣(揚州)	張弓(太倉)	二十六秒

▲四百米預賽(分四組每組取三名)

組分	第一名	第二名	第三名	成績
第一組	顧驊(揚州)	湯根書(蘇州)	樊育蕙(淮陰)	六十三秒三
第二組	姚良(上海)	倪達書(無錫)	陳鑄三(南菁)	六十秒
第三組	蔣寶元(揚州)	呂斌(無錫)	章菁文(太倉)	六十一秒三
第四組	王同壽(蘇州)	曹士徽(淮陰)	馬維騏(松江)	六十二秒二

▲八百米預賽(分二組每組六名)

第一組 (一)倪達書(無錫) (二)邵旭芝(蘇州) (三)吳永杰(無錫) (四)葛榮章(張謇) (五)李有(揚州) 成績兩分二十五秒三
第二組 (一)蔣全福(南菁) (二)王祖燮(無錫) (三)虢以懃(太倉) (四)岳德元(南京) (五)劉兆源(江都) (六)許甲(上海) 成績兩分念六秒

▲二百米低欄預賽(分六組每組取二名)

組別	第一名	第二名	成績
第一組	徐恕忠(南菁)	周祚文(太倉)	三十秒二
第二組	蔡如璋(南通)	沈有澤(常州)	三十一秒三
第三組	姚良(上海)	趙滙求(張謇)	三十秒四
第四組	呂斌(無錫)	盧葆濂(揚中)	三十秒五
第五組	王維球(江陰)	王維義(鎮江)	三十二秒三
第六組	張賽如(南菁)	陳尚球(太倉)	三十秒

▲一千五百米決賽

第一名	第二名	第三名	第四名	時間
俞康(太倉)	蔣全福(南菁)	任鑑成(蘇州)	倪鞏壽(無錫)	五分正

▲跳遠決賽

(一)徐恕忠(南菁) (二)沈有澤(上海) (三)姚廿烜(南通) (四)朱毓康(張謇) 成績五米五一

▲跳高決賽

(一)金殿藩(太倉) (二)方謀炒(常州) 揚汝明(南通) 蔣寶元(揚州) 范際林(南京) 一米六五

■第一日女子田徑賽結果

▲五十米預賽

組別	第一名	第二名	第三名	時間
第一組	賈步班(揚州)	沈瑞芝(松江)	吳琦琪(振華)	九秒
第二組	方錫琛(蘇州)	劉秀玉(江陰)	張豐華(松江)	十秒四

▲跳遠決賽

(一)沈瑞芝(松江) (二)張毓蓉(振華) (三)章秀芸(江陰蘇) (四)葉鳴菁(揚州) 成績三米四五

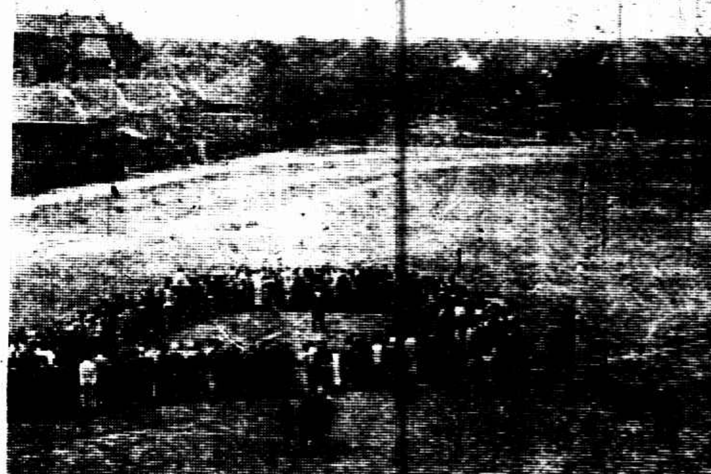

同濟運動會會場情景 招倉鳴

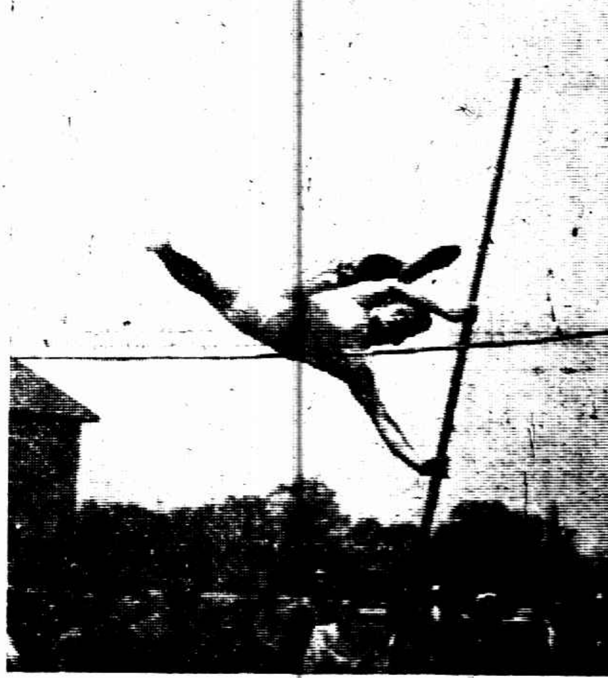

同濟運動會撐竿跳高 招倉鳴

■復旦中學之成績

復旦實驗中學田徑表演比賽、成績優良、爲各省中學之冠、茲將各項運動成績分述如下、

項目	組別	姓名		成績
百米預賽	第三組	郭伯起	第一名	十二秒一
二百米預賽	第二組	郭伯起	第一名	二十五秒二
	第五組	徐文駿	第一名	二十六秒一
一千五百米決賽		周斌	第一名	四分五十六秒
八百米預賽	第一組	徐文駿	第一名	二分二十三秒二
	第二組	周斌	第一名	二分二十五秒一
二百米低欄預賽	第一組	李淋	第一名	三十一秒一
	第六組	周紹文	第一名	二十九秒四
跳遠決賽		李淋	第一名	五米九十
		周紹文	第二名	五米六十六
跳高決賽		李淋	第二名	一米五十七又五
四百米預賽	第三組	徐文駿	第一名	一分

復旦大學之萬米賽跑 參觀前兩日記載 邵翼之攝

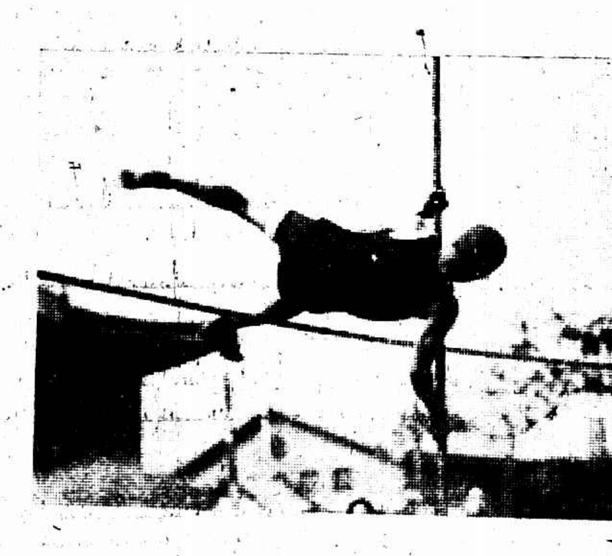

復旦大學撐竿跳高 參觀前兩日記載 邵翼之攝

(下一)日僑天長節角力競技台 招倉鳴

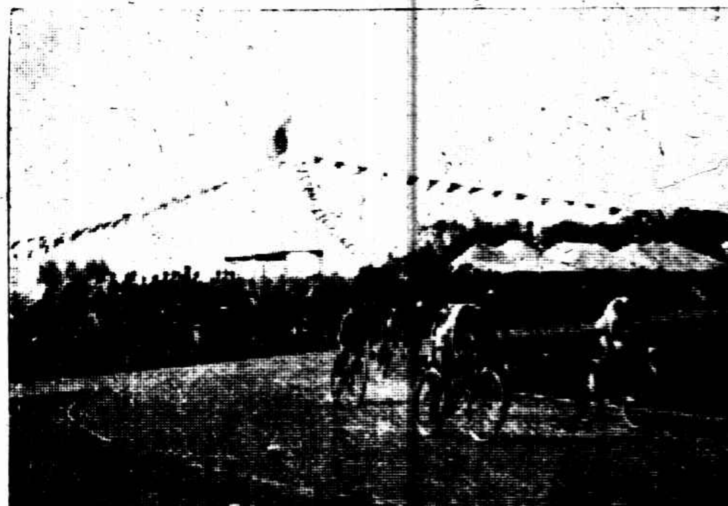

(下二)日僑天長節自由車競走 招倉鳴

■女子球類初賽之結果

排球

上午蘇州女中勝競志 下午南京女中勝振華

▲上午 女子隊球第一次預賽、爲蘇州女中與無錫競志女中、由黃麗明女士担任評判、銀笛聲後、在萬目注視之際、各顯身手、開始逐角、蘇女中人才整齊、其中方錫琛女士、尤爲個中健者、發球老當、攻守有方、以致競志不免心慌、陣線漸呈混亂之象、雖極力反攻、終難奏效、第一局二十一與十之比、勝利屬於蘇女中、第二局開始、競志隊員鬬志頓減、蘇女中乘勢奮擊、競志招架爲難、遂造成二十一與一之比、勝利仍屬蘇女中、終局二與〇之比、蘇女中勝、女子排球之決賽權、遂被蘇女中所得、球員姓名如左、

▲蘇州女中 方錫琛・錢秀珍・馮素儀・史永流・王家珍・劉英・姚廣明・王汝珩・劉允・許葆圻・張梅英・張任・

▲競志女中 陸穎西・吳若瑋・江暎仙・顧佩銘・秦端保・侯璣汾・夏綺琳・賀淑貞・榮梅雲・薛雲・黃浣塵・顧愛餘・

▲下午 南京女中與振華比賽、二隊接觸後、進攻甚爲猛烈、南京女中之球員、都係老將、既精攻又善守、擊劈均能得心應手、故聲勢頗煊赫然、加以在旁之同學、高喊助威、一味興奮劑、效力奇驗、振華女中方面、實力亦頗不弱、惜聲勢不及、球員心中慌亂、鬬志稍懈、故被南京女中所乘、而南京女中之唯一健將、爲蔡於文及常秀英、得分纍纍、實爲建功不少、振華則王回珠堪與一較、餘皆平平、結果南京女中第一局以二十一對十獲勝、第二局以二十一對五獲勝、總結爲二對零、其二隊球員姓名如下、

▲南京女中 舒倬・周鑾・蔡於文・王雯・蔡宜・宗之端・潘秀娟・張純瓦・謝玉珍・周海澄・常秀英・顧鋒・

▲振華女中 曹榮雲・蔣恩鈿・左綺芸・張鏡蓉・徐遠暉・王同珠・吳珣琪・程宗懸・曹惠貞・蔣倪華・陸孝璿・

籃球

上午振華勝松江女中 下午蘇州女中勝競志

▲上午 女子籃球初賽最先一組相遇者、爲蘇州振華女中與松江女中、評判員由張蕙蘭女士担任、兩隊實力平常、開始戰鬬後、雖雙方有多次之罰球機會、但命中者甚少、蓋因練習時間匆促、對於擲籃方面殊難見準、而於防務則甚嚴密、比賽共分四次、第一次三與〇振華勝、第二次二與〇松江勝、第三次三與〇振華勝、第四次〇與〇無勝負、結果六與二之比、勝利屬諸振華、而女子籃球之決賽權、亦被該校所得、茲將兩隊名隊列後、

▲振華女中 蔣恩鈿・吳珣琪・張鏡蓉・徐遠暉・潘家珊・蔣倪華・曹榮雲・左綺芸・張如爛・

▲松江女中 傅雲珍・吳雅雲・何蕿閣・呂恬志・姚黃芬・夏瑞蘭・徐以棻・夏孟好・劉乾曾・

▲下午 蘇州女中與無錫競志女中之籃球隊、開始初賽、裁判員爲張蕙蘭女士、參觀者頗爲擁擠、蓋無不欲一觀巾幗英雄之好身手也、銀笛鳴後、雙方開始力戰、蘇女中較爲活潑勇敢、加以方錫琛之善戰、尤爲得力不少、劉英及毛毓題之內衛、亦頗盡防守之能事、祇見記分板上、蘇女中着着遞加、競志努力反攻、並不以失利而減其勇氣、進攻益猛、防守益嚴、奈對方防務森嚴、無隙可乘、且身材矮小、處處吃虧、結果爲十八與四之比、蘇州女中勝、二隊球員姓名如下、

▲蘇州女中 方錫琛・劉允・翁娟娟・錢秀珍・王汝珩・劉英・毛毓題・陳榮保・張任・華娠・

▲競志女學 秦端保・黃文德・榮梅雲・吳傑・孫寧華・吳若瑋・朱素英・

■各女中之團體表演

▲繡龍拳 蘇州女中初中部之繡龍拳、出場時步伐自然、精神飽滿、動作之分析法、在國技中實屬創舉、騰越滑跌之動作、完全革除、頗適合於女子生理、殊屬可貴、

▲蝶影舞 揚州女中之蝶影舞、表演者共十六人、每四人爲一組、成方形、手執兩面彩綢、齊肩而下、形若蝶翅、舞影翩韆、動作活潑、姿勢玲瓏、惜琴聲與口令不能呼應、致原有之動作法、不能盡量發洩、殊爲美中不足、

▲Oricle Danel舞 無錫女中之Oricle Danel舞、精神動作俱奏上乘、舞態翩翩、雲裳輕颺、非練習有素者、不克臻此、但舞蹈本依音律之節拍而起動作、此次不用音樂、而賴口令、故未能盡美、其餘蘇州中學揚州中學之國技、頗具尚武精神、

■張乃燕何應欽賽跑

◎蘇大校長及各中小學校長分五組、來賓何應欽繆斌等另爲一組、共六組「加入替換賽跑、大中小學校長、有兩組得第一第二、來賓何應欽等一組得第三、由何應欽夫人分別給獎、(南京電)

◎蘇大中學聯合運動會今日閉幕、來賓運動五十米替換賽跑、何應欽及張乃燕「繆斌均加入、決賽結果、由何夫人及正副會長給獎、(南京二十九日下午十一時電)

■會場中之花花絮絮

▲蘇女中捷足登場 大會開幕禮本於上午九時舉行、而蘇州女子中學於上午七時二十分即整隊登場、是爲此次大會之首先趕到之第一者、全隊約三十餘人、校旗領導、色作藍白、學生一律制服、白衫黑裙、整潔可觀、運動員則於制服之外、加一黑色背心、

▲參觀者之熱鬧 大會開始於上午九時、除學校團體到者外、市民參觀者亦復不少、因入場券事前分送、並不賣資、以示普及、故聯袂前往參觀者頗爲擁擠、半邊街上、復成橋畔、人山人海、車水馬龍、盛極一時、而軍政界蒞場者亦極衆、咸眉飛色舞、興趣濃厚、一種英武奮鬬之精神、均於不知不覺中流露於外、

▲女看護救護傷將 當跑一千五百米時、發脚時共計二十餘人、各運動員精神抖擻、作此遠程之決鬬、槍聲既發、各賽員向前直衝、二十餘員大將、一路奔跑、一圈未畢、先後已分、勝負可辨、迨三圈既畢、半途出場者頗衆、僅剩六七健將、鼓其餘勇、以爭勝利、及至終點、復旦實中周斌奪得第一、斯時錫中之倪達書在第四位置、不幸未及終點、傾跌在地、致雙膝血跡殷殷、當由鼓樓醫院救護隊女看護婦抬往悉心救治、以碘酒浸搽傷處、周將亳不感痛、態度如恒、誠具健將之精神、

▲校旗飛舞聚成林 鐵絲柵之外滿植各校參觀之校旗、蓋以規定各校站立之位置、大大小小不下百數十面、密密層層、隨風飄蕩、舉目一望、一片旗林、煞是美觀、

商場行市
請聽王夫人之經驗談

▲報告員聲震全場 報告員一職、由𨽻大體育科學生劉文孝君担任、劉君身立高台、手持報告筒、聲音洪亮、一聲既發、全場震驚、各種運動、均依其語音而舉行、一若司令部之下動員令也、

▲陽光酷熱職員苦 日當初出時、滿天浮雲、飛舞空際、東風襲襲、涼爽異常、各職員方以爲喜、不料行開幕禮後、烈日大施其威、陽光特放、各職員奔走烈日中、汗流浹背、無不叫苦連天、

▲蔣復興大做生意 會場販賣食物、爲蔣復興所承包、麵包餅干糖菓屈臣氏汽水等應有盡有、參觀者感於飢腸轆轆時、無不樂於爭買、聊以充飢、而尤以汽水菓等銷路最旺、蓋天時炎熱、爭取解渴、故利市三倍、

瘋癱骨痛血有毒

梅毒經久不治。毒菌潛入血液。而成瘋癱骨痛。故根本治法。必宜清血中之毒。本藥房發行「哈蘭士內服六零六」清血解毒。唯一聖藥。凡蘊積血毒釀成之全身瘋癱四肢痲木背瘋膝瘋筋骨牽痛等一切瘋症服之。立見全愈。

哈蘭士外搽六零六藥膏搽皺皮膚上大小瘡癤拔毒生肌去見收口每盒一元標盒二角

每瓶洋一元七角五分

上海四馬路中市

太和大藥房總發行 各埠藥房均有出售

勞神父路足球聲

樂華勝衛生…五與一之比

名著遠東之樂華足球隊、自奪得西聯會甲組錦標後、掩旗息鼓、久不出馬、昨與奪得西聯會乙組錦標之衛生隊作友誼賽於中華足球場、海上士女、對足球素具深癖、於樂華尤多關心、故昨日勞神父路、重見熱鬧、三時半開始角逐、觀者五千餘人、裁判員爲周家騏、開球後未滿一分鐘、樂華內衛疏於防範、即被衛生隊右內鋒克老司打進一球、失之既快、得之亦易、不二分鐘、即被樂華李惠堂、由左還擊一球、立成平局、此後樂華時有極聯絡之表演、李陳戴三前鋒、頗能連絡、久號練習後之成績、得能如此、良非容易、在八分鐘時、戴麟經用頭頂進一球、繼此李惠堂先後紀錄二次、成四與一之比例、上半時即宣告結束、下半時、樂華因已操勝券、時現輕敵狀態、非特無紀錄希望、且時有危險發生、祇於二十五分鐘時、由陳虞添攻入一球、遂以五比一之紀錄以終全局、

中華棒球隊

昨日戰勝上海西人隊

結果四比三

中華棒球隊、昨約上海西人業餘隊、在中華棒球場作友誼之比賽、開賽時、由西人先攻、未有所獲、攻守互易、中華得三分、第一局告終、第二三兩局、守衛均佳、各未得分、第四局西人得三分、遂成相等、旋中華隊於第五局中又得一分、造成四與三之比、六七兩局均未得分、中華隊遂以此獲勝、分數表如下、

隊名	第一局	第二局	第三局	第四局	第五局	第六局	第七局
中華隊	三	○	○	○	一	○	文
西人隊	○	○	○	三	○	○	○

大小球戰

在公共體育場

上海公共體育場、昨日有足球和小球二種比賽、共計六組、觀衆約有一千五百餘人、上午九時有足球一組、比賽者爲新光與工部、十一時有小球二組、比賽者爲合義與友聯、巽與西區、下午二時起賽者、有三組、爲曉星與合忠、幼童與進行、童益與綠星、以上參戰各隊、球藝多有精彩之處、頗能引起觀衆歡呼與拍掌之聲、茲將各組比賽結果錄後、

比賽者	裁判員	上半時	下半時	總結果	優勝者
新光與工部	王鑑駒	○—一	四—○	四—一	新光
童益乙組與綠星	黃滄鰲	四—○	○—○	四—○	幼童
幼童與進行	黃騰白	三—一	一—○	四—一	童益
曉星與合忠	瞿岳恒	○—三	一—○	三—一	合忠
西區與巽	瞿鑑武	一—○	一—○	二—○	西區
合義與友聯	王遠熙	一—○	一—一	二—一	合義

丹徒一小將開運動會

丹徒縣立第一小學校、訂於本星期六（即下月五日）上午九時、舉行春季運動會、連日積極籌備、頗爲忙碌、

兩江女體專運動會近訊

西門方斜路兩江女子體育專門學校、現擬於五月五日假中華田徑賽場舉行春季運動會、已誌前報、茲悉該校所擬定各項運動、均依學生平素運動量而規定、其節目中最能引人注意者、如田徑賽之競走・低欄・擲鐵球、團體操之兵式操、啞鈴圖案等、

教育紀載

大夏校長已就職

膠州路大夏大學、現遵大學院頒定條例、改同校長制、公推王伯羣爲校長、歐元懷爲副校長、即於前昨下午二時、在校舉行就職典禮、同時開春季師生懇親大會、由馬君武主席、到會員生千餘人、來賓有蔡孑民・楊杏佛等、

松江各界力爭恢復高中

松江各界恢復高中委員會、業於四月二十六日下午三時、假前三中校友會辦事處、開成立大會、並致電江蘇大學據理力爭、

昨日內園兩會

▲中華職業教育社 昨日（二十九日）正午、招集上海社員、在邑廟內園舉行聚餐會、聚餐時、由該社副主任楊衛玉致辭、（一）報告年會籌備經過、（二）歡迎在座社員赴蘇出席年會、次由職業指導所副主任潘仰堯、報告該所半年來進行狀況、復由職工訓練所主任郁瘦梅、報告該所開辦以來之經過情形、再該社一部分社員發起組之織新月公司、專經營男女理髮所及食物店等、由發起人代表黃冰佩女士、申述組織該公司旨趣、

▲本埠家庭日新會 昨日下午三時、在邑廟東首內園開會、議決（一）定於五月二七日下午三時、在西成小學舉行常年大會、（二）推定周靜涵・陸規亮・胡飾復・及凌其瑞・黃冰佩・黃瑋・彭心雪・諸女士・爲大會籌備委員、並互推周靜涵、主持一切、（三）定於五月五日下午三時、在西成小學舉行籌備委員會、討論一切、

音樂與遊藝

▲音樂研究會 南京市教育局、鑑於國人音樂程度之幼稚、欣賞能力之缺乏、特於月之念二日下午二時、在江蘇大學實驗小學召集市立各校音樂教師、舉行音樂研究會、並將到會教師、分爲兩組、每星期日上午、指導一次、此種研究會、完全以興趣爲出發點、融合大學教授與小學教師爲一爐、南京市音樂前途、或能大放異彩、

▲甬同鄉第五公學 寧波旅滬同鄉會第五公學、昨日下午舉行遊藝會、學生家族及附近士女前往參觀者達六百餘人、表演節目凡十八種、除多數歌舞劇（名目從略）外、又有英文故事、及[illegible]之事、好兄妹等短劇、入夜復開映[illegible]救國記影片、

▲夏日兒校遊藝會 中華基督教夏日兒校協會、於前日（念八日）下午假四川路青年會舉行遊藝大會、參加表演者、有清心・進德・崇德・神文・麥倫・滬江・啓英・滬東公社・青年會競志團等團體、表演之盛、頗極一時、

旅行與參觀

▲參觀平湖運動會 平湖全縣於本月中旬、舉行學校聯合運動會、爲期計五日、本埠中國女子體育專門學校、爲謀學生增廣閱歷起見、暨考察內地體育狀況、由該校體育教員郁乘淵女士、率領本年暑期卒業甲班生全體、於昨日（即星期日）上午、乘平湖小輪前往、實地參觀、大約星期五六可以返滬、

▲縣教行政參觀團 上海教育局、參觀各縣教育行政人員、第二組孫延芳秦槐新、特派赴杭縣、參觀該縣教育行政及優良小學、茲悉孫秦二君已公畢、於昨日下午乘快車返申、聞此次在杭計參觀杭縣縣教育局、杭州市政府教育科、杭縣地方財產管理處、杭縣通俗圖書館、流通圖書館、及省立女籍附小等處、

出版

▲商夜月刊第二期 上海總商會商夜同學會出版之商夜月刊、專載關係商業學識、及供實業研究之文字、第二期將於日內出版、內容有商業放歡談、日貨在華暢銷之概況、營業機關組織述要、吾國國外貿易不振之原因等、與極有精采之文藝作品、

商場行市

厘市仍疲

▲洋釐 早午市同爲七錢二分六釐半、業中做開票劃各欵數十萬、銀行星期休業、故無進出、各埠來源亦鮮、

▲輔幣 江南小洋早市、六錢二分一厘半、午市六錢二分、較前小一厘六二五、成交寥寥、雙毫初平後疲、早市五錢九分二厘、午市五錢九分二厘、比前加一二五、因買氣尚盛、逐昂、做開十萬光景、拆兌行情、早市一千二百念六角五分、午市一千二百念四角半、跌一角、

▲銅元 上下午同爲二百九十六千五百文、長五百文、衣牌提升三文、計二千八百八十一文、角坯二百卅五文、貼水五十三文、與上日亦無升降、

▲銀拆 昨星期日、各銀行向例封關、華商各莊亦無大宗進出、間有數小銀行二百餘萬票匯等現欵收解、拆息早午市同開三分、和前相同、

標金跌風益熾

比上日復跌一兩六錢

昨（二十九日）標金跌風益熾、蓋匯兌遠亦、銀價續長、人心頗形恐怖、同業交易尚稱活動、福泰及永亨售出、裕興永零戶等略有買進、六月份開盤爲三百五十九兩九錢、小一兩二錢、繼加至三百六十兩○一錢、開後左右三四錢盤旋、十一點半後、跌爲五十九兩三錢、迨收市三百五十九兩五錢、比前日計跌一兩六錢、最大三百六十兩○一錢、最小三百五十九兩三錢、計有八錢高低、查此週中共跌八兩有奇、物品開盤三百六十兩○二錢、收市三百五十九兩五錢、[illegible]仍兌洋五十六元半、

銀價續長

昨星期日、國內外匯兌外股等亦無報告、惟大條由倫敦電、近遠期均無升降、歐市萬平、交易寥寥、私電美銀價長一八七五、日美二二五、英對美跌小○六二五、美對英大○六二五、美銀大一二五、日英日美均小○六二五、英先令長一二五、

市價一覽

四月二十九日（禮拜日）市

⊙匯兌 禮拜日各行封關無市

●各國票價 錢莊做開外幣五點鐘以前之價 買[illegible]兩七錢五分

[illegible]

●金市 現貨標金 每條 三百八十一兩[illegible] 足赤條金 三百九十[illegible] 沙金 三百九十一兩[illegible]

英美日銀市電訊 [illegible]

●銀洋錢市 [illegible]

●滬南米市 [illegible]

●滬北米市 [illegible]

●雜糧 [illegible]

船期

▲進口輪船報告▼ 四月二十九日（初十日禮拜日）進口 [illegible]

▲出口輪船報告▼ [illegible]

▲長江班 [illegible]

▲寧波班 [illegible]

▲定海石浦海門班 [illegible]

▲崇海班 [illegible]

▲穿山定海班 [illegible]

▲通州揚州班 [illegible]

▲福州班 [illegible]

▲溫州班 [illegible]

▲南華班 [illegible]

▲北洋班 [illegible]

▲外洋輪船報告

▲舊金山班 [illegible]

▲西雅圖班 [illegible]

▲英國倫敦班 [illegible]

▲法國馬賽班 [illegible]

▲德國亨寶班 [illegible]

▲呂宋爪哇班 [illegible]

▲世界班 [illegible]

▲溫哥武班 [illegible]

▲香港小呂宋 [illegible]

▲意國郵船班 [illegible]

▲孟買班 [illegible]

▲神戶長崎班 [illegible]

▲青島大連班 [illegible]

德國 金船牌啤酒 爲夏令最上飲品

GOLDEN SHIP PILSENER BEER

性質和平 服之神清氣爽 身體康健

總經理德商泰來洋行 上海四川路二一二號 電話中央一一六三號

副經理高順洋行 上海四川路二二五號

各洋酒店均有出售

2581

請聽王夫人之經驗談（其[illegible]）

柴煤堆存家中。易引火險。即加撒之時。火星飛散。亦有危機之可伏。惟我家電

竈備有自動保險。鉛線。或（開關）。未知熟是？無論何時。永遠平安。君何不用之乎

工部局電氣處 辦公處福州路十七號 樣子間南京路廿六號 電話中央六六三○一

法庭公布

地方法院

▲民事批示 ▲黃海生具狀[illegible]

該民如有不服、仰於判決送達後不變期限內、向本院提起上訴、所請當毋庸議、交銀六十八元暫存、▲陳錦章聲請抄錄由、狀悉、准予抄錄、▲陳錦章委任代理由、狀悉、應准委任、▲陳氏請狗案押交由、狀悉、候飭傳訊追、▲鍾周氏委任代理由、狀悉、應准委任、▲盛安生委任代理由、狀悉、應准委任、▲經增山請保王圃堂由、狀悉、查該舖保並不殷實、所請未便照准、▲鄭傳馨請委任代理人由、狀悉、准予委任、▲秦永源聲明[illegible]請停止執行由、狀悉、[illegible]▲陸雲飛[illegible]王建廷請領欵由、狀悉、[illegible]請免予執行並領欵及證物由、狀悉、既據聲明在外和解、應准免予執行、並仰於五月一日上午十時來院具領可也、▲朱維根請禁案由、狀悉、[illegible]▲朱雲翔備保交案執行由、狀悉、仰候繼傳訊追、▲夏孫香馨明障礙由、狀悉、據稱本案已由佃戶黃鳳祥等提起執行異議之訴、聲明障礙、於法不合、此批、[illegible]

▲民事判決 [illegible]

▲公示送達 [illegible]

▲刑事批示 [illegible]

▲刑事裁決 [illegible]

▲刑事判決 [illegible]

—臨時法院—

▲刑事判決 [illegible]

▲刑事批示 [illegible]

▲民事判決 [illegible]

—上訴院—

▲刑事判決 ▲陳向生因[illegible]

滬杭火車表

上行車			下行車		
[illegible]			[illegible]		